

mate postal

BOLETIN DE LA COMISION PERMANENTE
DE AJEDREZ POSTAL DE LA
FEDERACION ESPAÑOLA DE AJEDREZ

6. 65C6 67b8
7. 66b6 68b8

SUMARIO

- Elo Postal Español.
- Nuestros números.
- IV Copa Latina.
- Información de los Campeonatos de España de Inscripción Permanente.
- Información bibliográfica.
- Convocatoria Fase Final de III Campeonato de España por Equipos.
- Convocatoria V Copa de España de Ajedrez Postal.
- Información Fase Final de la III Copa de España.
- Información Fase Final del II Campeonato de España por Equipos.
- Información Fase Previa de la IV Copa de España.
- Participación individual española en Torneos Internacionales de la I.C.C.F.
- Colaboraciones.
- Encuentro Internacional España - Ucrania.
- Historia de los Campeonatos del Mundo de Ajedrez por correspondencia.
- In Memoriam: Antonio Soler Terol (†).
- Partidas de los Campeonatos de España de Inscripción Permanente.
- Buzón del Postalista.

AÑO XVII - VOL. X - Núm. 73 - Enero - Marzo 1991

Vocal: CARLOS ROS MIRO - Santa Eulalia, 28, Torre - 08921 Santa Coloma de Gramanet (Barcelona)

MATE POSTAL es la única Revista española dedicada
A la modalidad postal exclusivamente; contiene
Todos los resultados de nuestros torneos
E información postalista internacional.

Pretende llenar un hueco en la información nacional, y
Obviamente spira a ser imprescindible para el postalista
Sin olvidar a todo el aficionado ajedrecista el que,
Tal vez, desconociendo nuestra modalidad quiera practicarla
Asiduamente o por lo menos conocer nuestro mundo postalista.
Le esperamos en nuestras listas de inscritos y suscritos.

**MATE POSTAL lo edita la "COMISION PERMANENTE DE AJEDREZ
POSTAL DE LA FEDERACION ESPAÑOLA DE AJEDREZ"**

Titular Carlos Ros Miró
Santa Eulalia, 28, torre
08921-Santa Coloma de Gramanet (Barcelona)
quien ha logrado reunir a una serie de colaboradores, que
desempeñan las siguientes funciones:

Tesorería Valentín Torra Bitloch
C/ Aneto, 3
08251-Santpedor (Barcelona)

Le remitirá los Reglamentos y las plantillas cuando se inscriba y recibirá
sus giros postales o talones bancarios para sus inscripciones en torneos o
su suscripción a MATE POSTAL.

Internacional: Antonio Jaumandreu Llopis
C/ Francisco Silvela, 37
28028-Madrid

Cualificación y Reglamento: José M.^a Lanz Calavia
David Kastelao, 1 - 1^º - d
20110-Pasajes de San Pedro (Guipúzcoa)
quien cuida del estudio del reglamento, aplicaciones, etc.

Encargado de la Revista: Eladio Benito Alba
General Margallo, 25. Tel.: 570 25 65
28020 Madrid

ELO POSTAL ESPAÑOL

ABELLAN RUIZ, Miguel	1885	92	BARROSO VILLARIN, Francisco	1875	105
ACEDO PEÑA, Javier	1475	20	BAS FORTUNY, Martín	2085	216
AIDO ARROYO, Francisco	1760	137	BELARTE MARTINEZ, Salvador	1435	48
ALBAREDA FORCA, Miguel	2115	31	BELLA ROMERA, Jorge	1610	18
ALBERCH ARISA, Ignasi	1245	191	BELMEZ PEREIRA, Antonio	1375	20
ALBERT BRILLAS, Robert	1560	103	BELMONTE CATALAN, Francisco José	1475	16
ALEGRE GONZALEZ, Manuel	1760	58	BELTRAN SEGUER, José Javier	1905	117
ALEMANY SOTO, Antonio	1530	21	BENAVENT ESPI, Vicente	1920	130
ALEXANDRE BISQUERT, Francisco	2060	53	BENITO ALBA, Eladio	1920	258
ALFARA AYLLON, José Luis	1460	19	BERCIANO REYERO, José Elías	1725	30
ALGABA TRASPUESTO, José Antonio	1425	46	BERNABE PAJARES, Manuel	2075	157
ALONSO ARBURU, Juan Ignacio	2080	19	BERNAD SUAREZ, Antonio	1775	324
ALONSO CANO, Miquel	1775	19	BERNAL CAAMAÑO, José Luis	2185	54
ALVARADO BALLESTER, Rafael	1750	89	BERNAT CAPDEVILA, Ernest	1495	19
ALVAREZ CARREÑO, Antonio	1645	179	BESO PORTALES, César	1390	20
ALVAREZ GARCIA, Norbert-Vidal	1760	37	BIGORRA NOSAS, Andrés	1525	93
AMOR SANCHEZ, Luis	1775	18	BILBAO REIGADAS, José Manuel	1465	18
ANDANI CASTRO, José Justo	1365	82	BLANCO ARGÜELLO, Cipriano	1570	30
ANDANI LLORENTE, Francisco	1660	38	BOADA LLOMPART, Jorge	2210	196
ANGLADA BIGORDA, José	1585	27	BOMBI ARNAU, Antonio	1665	47
APRESA QUINTANA, Raúl	1465	31	BONAY TOSCAS, Santiago	2310	153
ARAUJO REGO, Jorge	1525	40	BORDES IBAÑEZ, Juan Bautista	1860	19
ARECHABALETA SAEZ, Julián	1605	151	BORRAS PARDO, Alejandro	1635	34
ARGÜELLES SANZ, Antonio	1695	19	BRAVO GONZALEZ, Rafael	1690	116
ARRESE-IGOR SANCHEZ, Cesáreo	1855	30	BRUGAROLAS MANZANEQUE, Carlos	1945	38
ASO CARRANZA, Maximiliano	1365	30	BUCHER LUSSY, Hans	1970	86
ASTRAIN JARDI, Joaquín	1255	19	BUSTOS SERRANO, Doroteo	1890	39
AYUSO SEGADE, Arturo	1430	29	CABRERA GUERRA, Sergio	2175	46
BADIA MADICO, Angel	1570	25	CADILLAC BIDO, Ramón	1560	59
BALAGUE CANADELL, Jorge	1905	53	CAGIGAO GONZALEZ, Daniel	1630	60
BALAGUE VILA, Jaume	1665	34	CALABUIG JIMENO, Miguel	1325	19
BALAÑA ROMERO, Rafael	1830	127	CALVO FLORES-NAVARRETE, Antonio	1510	20
BALBOA GARCIA, Luis	1625	73	CALVO SANZ, José M.	1990	80
BARAHONA JUNQUE, Francisco	1940	22	CAMACHO ARENAS, Francisco	1515	69
BARBA BLASCO, Enric	1210	19	CAMPOS PAREJO, Antonio	1765	90
BAREZ MENENDEZ, Héctor	2090	39	CAMPOY MORENO, Alfonso	1580	167
BARON GONZALEZ, Alberto	1455	77	CANAL OLIVERAS, Joan	1715	59
BARRABABE MENAL, Esterban	2245	209	CANDELA RODES, Mario	1745	20
BARRACHINA SERRANO, Ramón	1845	21			
BARRIOS TRONCOSO, José A.	1835	50			

CANOVAS PARDO, Alberto	2135	33	DE LA CALLE ITURRINO, Maximino	1285	188
CAPELLA JIMENEZ, Manuel	1840	29	DE LA CRUZ GUZMAN, Agustín	1845	87
CARITG CREUS, Carlos	1640	54	DE LA SOTILLA LOPEZ, Eduardo	1465	27
CARMONA GARCIA, Juan Manuel	1570	143	DE LA VILLA GARCIA, Jesús	2060	29
CARPINTERO RETANA, Francisco	1410	19	DE PAZ NISTAL, Santiago	2085	19
CARPIO MORAÑO, Rafael	1775	23	DE SAN CLAUDIO GONZA- LEZ, Fco. Javier	2175	21
CARRANZA CABA, Pablo	1200	40	DEL RIO CARMONA, Manuel	1430	71
CARRUEZ BERGES, Santiago	2110	70	DEL VALLE DOMENECH, Rafael	1585	20
CASADO GARCIA, Antonio	1665	226	DESENA BUENO, Pedro	1500	35
CASADO IZQUIERDO, Víctor Manuel	1860	39	DEZA EGEA, José	1460	24
CASARES RIPOLL, Fernando	2245	119	DIAZ VILLALOBOS, Juan Luis	1625	30
CASASOLA MANCEBO, Miguel	1880	80	DOMENECH SIMON, Pedro	1445	42
CASTAÑER BERNAT, Antonio	1745	100	DOMINGUEZ GARRIDO, Antonio	1785	63
CASTELL CASTELL, Jordi	1775	25	DORTA UMPIERREZ, Agustín	1335	25
CASTELLO BENAVENT, Joaquín José	1670	40	DRAKE DIEZ DE RIVERA, Pedro	1870	79
CASTILLO GOMEZ, Jesús	2160	56	DUART FERNANDEZ, Juan Antonio	1645	22
CASTRO JIMENEZ, Antonio	1435	50	DUATO MARTINEZ, Vicente	1410	30
CATALAN ESCALE, Enrique	1855	22	DURAN RUBIES, José M.	1465	75
CEREZUELA BUENO, María Isabel	1530	39	DURAN VALLERDU, Juan	1905	111
CERVANTES LLABRES, Jaime	1405	63	ENSEÑAT CALAFELL, José L.	1445	37
CERVERA ALEMANY, Serafin	1505	29	ESCRIBA CASTELLTORT, Josep M.	2060	46
CID PROLONGO, Carlos	1800	19	ESPAÑOL MONTARDIT, Joan	1345	30
CIRUELOS CLERENCIA, Juan Manuel	1360	37	ESPEJO UBILLOS, Emilio	1545	126
CLARI MASCARELL, José Javier	1820	84	ESPI GIMENO, Ramón	1655	60
COBOS JIMENEZ, José F.	1450	34	ESPINOSA PABON, Francisco	1510	27
CODINA ESPINOSA, Juan	1365	38	ESPUNY VINYE, Ramón	1520	20
COLLADO CABELLO, Manuel Luis	1725	37	ESTELLE ESTELLE, Vicente	1620	20
COLLS CRUAÑES, Miquel	1565	121	EYMAR ALCAZAR, Ricardo	1635	175
CONCHELLO LOBO, Jesús	1745	59	FAGES LA ROSA, Carles	1480	85
CORET FRASQUET, José	2135	30	FARRE DE MALIBRAN, Antonio	2020	40
CORTES IBAÑEZ, Carlos	1440	40	FERNANDEZ BARCONS, Antonio	1775	40
CREUS LLADORS, Antonio	1940	164	FERNANDEZ DIAZ, Manuel	1845	26
CRUSI MORE, Ramón	2340	146	FERNANDEZ GONZALEZ, José	1585	51
CRUZ GONZALEZ, Antonio	1930	90	FERNANDEZ GONZALEZ, Raúl	1385	29
CRUZADO DUEÑAS, Carlos	1855	66	FERNANDEZ NEILA, José	1240	18
CUADRADO WENTWORTH- HYDE, Guillermo	1610	37	FERNANDEZ OLIVA, Pablo	1540	120
CUBAS PONS, Juan Miguel	1770	19	FERNANDEZ PRIETO, Gelasio	1765	117
CUBILES PEREZ, Francisco	1640	33	FERNANDEZ VICENTE, Carmelo	2045	20
DA RIVA ALONSO, José Eduardo	1865	73	FERRER MASSO, Joan	2060	69
DE BLOIS FIGUEREDO Adrián	1725	85	FERRER MONTILLA, Luis	1725	19
DE CARLOS ARREGUI, Iñigo	1755	130			

FIANDOR GONZALEZ, Miguel	2175	287	GARCIA SIERRA, Alberto	1340	46
FIBLA REVERTER, Joan Francesc	1475	27	GARCIA VAZQUEZ, Francisco	1695	24
FIGUERAS SOLER, Joan	1290	85	GARRIGA NUALART, José	2575	135
FIGUEREDO COMPANY, Juan José	1720	72	GATELL SURROCA, Vicente	1830	29
FLORES ESCUIN, Sadurní	2075	38	GAVALDA LLAO, Jordi Sebastiá	1955	73
FLORES RAMOS, José	1635	57	GIL MATILLA, Constantino	2015	43
FLOREZ LORENA, Igor H.	1875	27	GILABERT MALLOL, Estanislau	1880	19
FLORIT GOMILA, José Luis	1785	48	GINER GALVE, Ricardo	1275	20
FLORIT GOMILA, Santiago	1895	74	GISBERT PLA, Amadeo	1715	242
FONT PURROY, Vicente	905	73	GOMEZ ALONSO, José	1845	20
FONTOVA SOLER, Fernando	1205	18	GOMEZ GARCIA, José Javier	1505	30
FORNE PEDRO, Salvador	1830	73	GOMEZ MONTEJO, Ignacio	1855	36
FRANCISCO SANDOVAL, Manuel	1555	23	GOMEZ-GALAN ARENSE, Joaquín	1500	68
FREIJEIRO FERNANDEZ, Emilio	1790	28	GOMEZ-GALAN GARCIA, Joaquín	1145	57
FRIEYRO RODRIGUEZ-MEDEL, Enrique	1765	78	GONZALEZ ABRIL, Luis	1715	16
FUENTES ARJONA, Antonio	2155	75	GONZALEZ ALCON, Esteban	1545	20
FUENTES ARJONA, Cristóbal	1320	28	GONZALEZ BARCINA, Francisco José	1850	37
FUNES CASTRO, Javier	1320	22	GONZALEZ BENITEZ, Juan	1640	21
GALLEGO ROMERO, Alberto	1645	19	GONZALEZ CESPEDES, Manuel	1930	65
GARCIA BELTRAN, Salvador	1560	81	GONZALEZ DIAZ, Eusebio	1385	27
GARCIA CLAROS, Salvador	1440	30	GONZALEZ GALLEGO, Jesús	1220	27
GARCIA CONCA, José	1820	52	GONZALEZ GOMEZ, Manuel	1705	36
GARCIA CORADA, Pedro	2115	50	GONZALEZ MARTEL, Juan	1325	30
GARCIA GALLARDO, Francisco	1485	58	GONZALEZ NIETO, Ricardo	1465	20
GARCIA GIL, José Luis	1660	80	GONZALEZ RECAS, Fernando José J.	1865	82
GARCIA GUTIERREZ, Félix	1970	87	GONZALEZ SERIS-GRANIER, Manuel	1925	135
GARCIA GUTIERREZ, José	1950	94	GONZALEZ SOLE, Fernando	1810	212
GARCIA HIDALGO, Francisco	1455	20	GONZALEZ-FANJUL FERNANDEZ, Aurelio	1800	46
GARCIA LARROUY, José Luis	2050	19	GRIMA CRESPO, Esteban	2185	38
GARCIA MANZANARES, Fermín	1700	50	GUDE FERNANDEZ, Antonio	2165	82
GARCIA MARQUEZ, Miguel	1400	18	GUERRERO ALONSO, Juan José	1515	52
GARCIA MELGAR, Juan Pablo	1510	19	GUINDO JIMENEZ, Manuel	1260	39
GARCIA MOLINA, Pablo	1900	88	GUTIERREZ DOPINO, José María	1860	56
GARCIA OLASAGASTI, Leontxo	1355	143	HERNAEZ FERNANDEZ, Cecilio	1710	257
GARCIA ORENES, Juan Ramón	2085	20	HERNANDEZ BRAVO, Juan Antonio	1590	18
GARCIA PEREZ, José Ramón	1470	19	HERNANDEZ CARRASCO, José Luis	1965	77
GARCIA RIERA, Josep	2005	97			
GARCIA RODRIGUEZ, Ildefonso	1885	19			
GARCIA RUBIO, Vicente	1540	67			
GARCIA SANCHEZ, José Manuel	1865	60			

HERNANDO GUSI, Jesús	1675	19	MACAYA RUIZ, Alfonso	1960	44
HERRERO CORADA, José Ignacio	1480	59	MACHUCA PALACIOS, Enrique	1790	210
HORRACH MARTORELL, Antonio	1030	29	MADRID SOLE, Antonio	1585	120
HOYAS CEBRIAN, Lucas	1560	57	MADRID SOLE, Pedro	1515	35
IGLESIAS VIDAL, Luis	1495	38	MAGALLON ALTEMIR, Pablo	1685	31
INFANTE TOCINO, Antonio	1825	44	MAGALLON MINGUEZ, Antonio	2080	59
INSUA MELLADO, José Luis	1840	30	MAGEM BADALS, Jordi	1535	19
ISABEL GOMEZ, Jacinto	1585	30	MANZANARES COLL, Antonio	1605	44
IVÁÑEZ RICO, Fernando	2165	138	MARCHADOR VILLALBA, Jorge	1940	36
JARDI TALARN, Juan Salvador	1400	54	MARCHENA PEREZ, Angel	1345	275
JAUMANDREU LLOPIS, Antonio	1930	53	MARCO CATALA, Juan	1655	51
JUAN YUSTE, Francisco	1605	44	MARCOS GOMEZ, Ricardo	1560	32
JUSTO MARTIN, Manuel	1485	27	MARGARIT SANTAMARIA, Santiago	1865	42
LAGUNA TELLEZ, Evaristo	1840	62	MARIN GUTIERREZ, José	1870	29
LANZ CALAVIA, José María	2600	508	MARIN MILLAN, José Antonio	1740	50
LAPUERTA AMIGO, Magín	1435	19	MARIN SALVADOR, Vicente	1405	18
LARROSA VILA, José	1940	19	MARQUES ALCALA, Manuel	1695	121
LASAOSA LALLANA, Fernando	1430	19	MARQUEZ JIMENEZ, Antonio	1425	20
LAYOLA GAYOBART, Ramón	1825	82	MARTI MIR, Onofre	1395	30
LAZCANO FERNANDEZ, Jesús	1655	36	MARTIN ANTON, José Carlos	1600	31
LEDO GARCIA, Benito	1495	19	MARTIN RAMOS, Luis	1500	105
LEGARDA ITURRIOZ, José Javier	1750	79	MARTIN VAZQUEZ, José Luis	1905	50
LEIROS VILA, Avelino	1780	179	MARTINEZ FRESNEDA, Fernando	1720	58
LESTA PELAYO, Ignacio	1200	17	MARTINEZ GALIANO, Manuel	1785	29
LESTEIRO LORES, Manuel	1900	27	MARTINEZ HERRAIZ, Lorenzo	1105	20
LLAGARIA VIDAL, Eduardo	1585	127	MARTINEZ MARTINEZ, Amable	1520	19
LLASERA BRUFAU, Juan	1290	59	MARTINEZ PASCUAL, Angel	1330	35
LLAVERIAS SANMARTI, Liberto	2270	103	MARTINEZ PERALES, José Vicente	1375	18
LLORCA DIAZ, Francisco Javier	1565	19	MARTINEZ PUIGROS, Ricardo	1680	19
LLORENS RIERA, Ramón	1675	86	MARTINEZ ROMERO, Francisco	1560	31
LLORENTE MUÑOZ, Carlos	1580	31	MARTINEZ TORNER, Juan	1405	39
LOPEZ ALEMANY, Pedro Luis	1740	30	MARTINEZ TORRES, Francisco	2075	19
LOPEZ ESNAOLA, Benito	1985	382	MARTINEZ-BANNAZAR SEMPRUN, Fernando	1690	59
LOPEZ FANDOS, Marino	1340	17	MASEDA IGLESIAS, Luis	1715	17
LOPEZ GANDUL, Jesús	1495	26	MASIP SALVANS, Juan	1575	49
LOPEZ GONZALEZ, Joaquín	1710	111	MATEU FARRE, Josep M.	1530	16
LOPEZ MATEO, Juan Carlos	1915	66	MAYNAR FERNANDEZ, Antonio	1605	103
LOPEZ ORTIZ, José Luis	2035	74	MAÑEZ TORDERA, Enrique	2130	61
LOPEZ PEREZ, Alberto José	1930	17			
LOPEZ ROLDAN, Elías	1775	62			
LORENZ TRISTAN, Manuel	1810	132			
LORENZO HERNANDEZ, Rafael	1300	63			
LUCENA CIFRE, Rafael	1485	26			
LUNA FERNANDEZ, Rafael	1485	33			

MEDINA CLEDON, Ezequiel	1835	48	NAVARRO NOGUES, Juan	1885	128
MELCHOR MUÑOZ, Alejandro	1455	62	NAVARRO PUIG, José	1505	241
MELER MOLET, David	1515	29	NAVARRO SEGURA, Francisco	1625	48
MERCADAL BENEJAM, Josep	1770	96	NAVARRO TORRES, Pedro M.	1855	16
MERINO REY, Juan	1910	29	NICOLAS ANDREU, Rosendo	1520	68
MIGUEL LAGO, Victor	1930	16	NIETO CELAYA, José M.	1485	18
MIGUEL TOMAS, Pedro José	1820	36	NIETO HERNANDEZ, José Luis	1230	38
MINGUELL ROSELLO, Javier	1510	27	NORIA SILVESTRE, Joaquín	2585	163
MIQUEL BADENES, Indalecio	1630	45	NUÑEZ COBOS, Restituto	1855	17
MIRALLES FRAILE, Jorge	1660	37	NUÑEZ POCERO, José	2025	72
MIRANDA FUNES, José Francisco	1925	18	OGAYAR MARTOS, José	1755	50
MIRAS GARCIA, Eduardo	1875	48	OJEDA CEBRIAN, Joaquín	1390	19
MIYARES VELAZQUEZ, Fernando José	1120	36	OLANO AIZPURUA, José M.	1630	54
MOLINA GARCIA, Antonio	1900	17	OLIVARES FLORES, Benito	1950	83
MONFA SOLE, Ramón	1930	18	ORDAS PEREZ, Amando	1765	73
MONTANE HOMDEDEU, Miguel	1730	68	ORRIOLS CODINA, Joan	1490	20
MONTECATINE RIOS, Ricardo	2210	153	ORTIZ DE URBINA, Lucio	1430	56
MONTES DE SANTIAGO, Fernando	1645	42	ORTIZ MEDRANO, Emilio	1455	30
MONTES ESPINO, Antonio	1590	73	ORTIZ SANCHEZ, Francisco Javier	1520	16
MONTOYA BELLO, Félix José	1475	28	PACHECO MARIN, Viriato	2030	176
MORA GARCIA, Miguel Angel	1685	19	PADILLA MARTIN, Francisco Javier	1510	19
MORAGREGA MARTINEZ, Vicente	1280	34	PADROS SIMON, Antonio	2285	242
MORALES TORRES, Héctor	1590	113	PALACIOS MARTIN- VALDERAS, Emilio	1485	29
MORENO AGUILERA, Aurelio	1700	68	PALAHÍ BOFILL, Juan	1360	38
MORENO GEA, Felipe	1860	81	PALAU VIOL, Enrique	1745	147
MORENO GEA, José	1865	102	PALLAS MUIÑO, Jesús	2165	122
MORENO RAMOS, Felipe	2350	208	PARDINA GARCIA, Mario	1215	19
MOYA FIOI, Bartolomé	1640	60	PARE MARTI, Josep	1405	26
MOYANO GARCIA, Armando	1810	19	PAREDES PRATS, José	2320	227
MOYANO GARCIA, Ricardo	2170	85	PARES VIVES, Josep	2175	40
MUIÑO MISCHKE, Luis	1795	74	PASCUAL FERRE, José María	1815	70
MULA RODRIGUEZ, Diego	1945	44	PASCUAL GRAS, Enrique	2575	155
MULA RODRIGUEZ, Miguel	1935	48	PASTOR DURAN, Alberto F.	1525	70
MUÑIZ FERNANDEZ, José Luis	1455	29	PEÑALVER GUARDIA, José	1590	91
MUÑOYERRO AJURIAGOXEASCOA, Javier Aitor	1650	84	PIÑEIRO NINE, Guillermo	1635	28
MUÑOZ MORENO, Francisco Javier	2350	73	PEREA MONTERO, Luis Antonio	1865	73
MURUZABAL SANZ, Jorge	1915	18	PEREZ CONDE, Fernando	2055	159
NAVA PEREDA, Miguel Angel	1885	28	PEREZ GARCIA, José María	1635	58
NAVARRO CARDENAS, José Adrián	1510	24	PEREZ MARCO, Ricardo	1420	19
NAVARRO GONZALEZ, Roberto	1950	55	PERIZ MARTIN, Gregorio	1485	18
			PEREZ MARTIN, Miguel Angel	1455	40
			PEREZ MARTINEZ, Serafin	1300	31
			PEREZ MEDRANO, Alvaro	1510	49
			PEREZ MILLAN, Mario	2005	163
			PEREZ MUÑOZ, Manuel	1815	19
			PEYTAVI MACHADO, Ricardo	1300	40
			PLATERO MANTECA, Francisco Javier	1925	43

POL VALVENY, Ramón	1280	16	RODRIGUEZ URIA, Julio		
PONS MORRO, Pedro	1460	47	Antonio	1840	74
PONS RIBOT, José María	2280	67	ROMERO LOPEZ, Diego	1585	86
PONT BERENQUER, José	1455	63	ROYO IRANZO, Juan	1620	19
PONT MULET, Antonio Juan	1420	18	RUBIO CASTILLO, Joaquín	1780	18
PONTI FABRE, Isidro	1350	17	RUIZ MAIQUEZ, Juan		
PRADA RUBIN, Emiliano	2215	26	Francisco	1725	71
PRAT CAMBRONERO, Carlos	1880	50	RUIZ-SALINAS		
PRATS GRAUET, Antonio	1445	20	BERRETEAGA, Rafael	1695	42
PUERTAS RAMON, Carlos	1660	44	SAEZ VIÑAS, Antonio	1555	57
PUIG-PEY PALE, Jaime	1680	240	SAMPEDRO GOIG, José	1950	23
PURGIMON DIAZ, Juan	1835	73	SANCHEZ ALEMAN, Antonio	1530	65
QUIÑONES DASILVA, Miguel	1450	28	SANCHEZ ARIAS, Federico		
RADIGALES MAURI, Jaime	1410	47	Antonio	1485	37
RAGEL GUITARTE, Luis	1835	89	SANCHEZ ESTEBAN, Emilio	1870	161
RAMIREZ RUBIO, Antonio	1740	20	SANCHEZ GONZALEZ, Víctor	1490	32
RAMIREZ SANCHEZ, José	1315	20	SANCHEZ PERAL, Pedro	1810	18
RAMO FRONTIÑAN, Cristóbal	1920	19	SANCHEZ PEREZ, José	1935	31
RAMOS GARCIAMARTIN,			SANCHEZ RODENAS, Antonio	1835	234
Armando	1180	38	SANCHEZ SERRANO, Antonio	1845	135
RAMOS ISASI, José Luis	1595	58	SANCHEZ-ELVIRA DEL		
RAMOS MORA, Juan Luis	1835	32	ALAMO, Enrique	1530	28
RAMOS ROJAS, Pedro			SANCHEZ-OSORIO		
Gerardo	1615	94	SANCHEZ, Joaquín	1380	112
REBOLLO MARQUEZ,			SANTOS RAMOS, Fco. Marcial	1755	29
Francisco	1380	36	SARDA SAMPIETRO, Juan	1505	85
RECASENS SANCHEZ, Juan			SAUCA MARCIAL, Francisco	1540	29
Antonio	1260	19	SEGURA GARRIDO, Antonio	1495	37
REMACHA TEJADA, Santiago	1910	134	SERRA BADIA, Luis	1710	18
REMIS FERNANDEZ, Jesús	1715	40	SERRANO MARHUENDA,		
RENOM JUSTES, Sebastián	1485	124	Salvador	2085	63
REQUENA JUNCOSA, Luis	1415	18	SERVET SANCHEZ, José		
RIOS GARCES, Jesús	1910	29	Luis	2040	219
RIPELL CARDELL, Salvador	1640	70	SERVITJA PEREZ, Jordi	1970	18
RIUS ROCA, Francesc	1515	61	SIFRE CALAFAT, Francisco	1595	25
ROCA CRUZ, Rafael	1870	19	SILVA IGLESIAS, Ramón	1320	19
ROCA SOLER, Josep R.	1500	32	SIVERA VILLANUEVA, Rafael	1725	16
RODRIGUEZ ALONSO, Juan			SOKOLOWSKI		
Gonzalo	1645	104	BOGUSIEWICZ, Pedro	1620	151
RODRIGUEZ ENTERO,			SOLANAS MASIP, José		
Antonio M.	1510	19	Manuel	1790	22
RODRIGUEZ FORNER,			SOLE PELLISA, Ramón	1675	21
Josep R.	1850	70	SOLER NADAL, José Antonio	1515	19
RODRIGUEZ HEREDIA, José			SOLSONA MOLONS, Jorge	1455	66
Antonio	1910	55	SOS VAZQUEZ, Enrique	1355	27
RODRIGUEZ IBRAN, Javier	1985	151	SOTO PALOMO, Cecilio	1315	18
RODRIGUEZ MARTIN, Emilio	1960	69	SUAREZ GONZALEZ, Eliseo	1355	77
RODRIGUEZ MIRANDA,			SUAREZ GONZALEZ, Luis	1610	20
Fernando	1385	20	SUAREZ SEDEÑO, Manuel	2120	39
RODRIGUEZ RAMIRO,			SVENSSON, Antonio	1630	40
Jerónimo	1295	18	TABERNERO PALACIOS,		
RODRIGUEZ REY, Juan	1785	84	Antonio	1895	319
RODRIGUEZ RODRIGUEZ,			TARRIO HERNANDEZ-		
Antonio	1295	18	RUBIO, Ramón	2075	108

TEBAR SANCHEZ, Jerónimo	1300	238	VAZQUEZ MARQUINEZ,		
TEIXIDOR PRAT, Enrique	1425	19	Felipe	1405	186
TORIJA CARRETERO,			VAZQUEZ SAENZ DE		
Valentín	2005	107	URRACA, Leandro	1660	19
TORRA BITLLOCH, Valentín	1310	83	VEIRA VAZQUEZ, José	1755	118
TORRECILLAS PEREZ, Alfredo	1445	38	VELASCO NUÑEZ, Carlos		
TORRENTE CABALLERO,			Andrés	1950	38
Manuel	1415	78	VELASCO SANCHEZ, Sergio	2030	79
TORRIJOS ALHAMBRA,			VENTURA PRIM, Jaime	1600	56
Julián	1610	60	VERA RUIZ, Heraclio	1550	30
TORRIJOS LOZANO, Miguel	2075	48	VERD DESSIS, Pedro	1630	100
TRENOR DICIENTA, Fernando	1310	20	VICENTE SOLER, Antonio	2060	304
TRULLENQUE LASIERRA,			VIDAL PARDAL, Manuel	1785	96
Luis M.	1405	38	VIEITO SORIA, Luis M.	1290	24
TUR BONET, Antonio	1655	138	VILA ALONSO, Juan Carlos	1300	20
UBEDA PARRAGA, Antonio	1445	18	VILA MARTINEZ, José Ramón	1825	82
URIZ LANZ, Pedro	1570	65	VILA SALA, Salvador	2035	123
VALDERAS VIEJO, José			VILABOA BERNARDEZ, José		
Joaquín	1845	66	Manuel	1665	19
VALDES GARCIA, Claudio			VILALLONGA IGLESIAS, Juan	1970	135
Antonio	1995	56	VILAPLANA CALVO, Salvador	1425	28
VALLS TORRES, José	1225	19	VILLAR RAMOS, Eduard	1860	138
VAN OOSTERCEE RUANO,			VIVAS FONT, Pedro	1830	90
Carlos	1510	17	VIVO CARRERAS, Jaime	1790	163
VARA BENGOCHEA, Juan			VIZCARRONDO ARPAL, José	1560	56
José	1375	125	WERNER SERRAT, Jordi	2220	150
VARELA MOURIN, Jesús	1935	93	XAVIER DOS SANTOS, Juarez	1490	131
VAZQUEZ ACEVEDO, Antonio	1810	60			

El listado anterior, consta de 532 jugadores, por orden alfabético, que clasificamos por orden de fuerzas, al objeto de cumplir con lo que nos indica el artículo 42 del Título III de nuestro Reglamento, apartado i), para conocer a los 6 jugadores con mejor ranking (evaluación) con su derecho a ser incluidos en una Fase de Candidatos, y para ello, aprovechamos para relacionar a los que tengan más de 2.100 puntos como evaluación, y ello nos hace relacionar a los siguientes 37 jugadores:

- 2.600. LANZ CALAVIA (MI-ICCF).
- 2.585. NORIA SILVESTRE (MI-ICCF).
- 2.575. GARRIGA NUALART (MI-ICCF).
- PASCUAL GRAS (MN).
- 2.350. MUÑOZ MORENO (MN).
- MORENO RAMOS (MN).
- 2.340. CRUSI MORE.
- 2.320. PAREDES PRATS (MN).
- 2.310. BONAY TOSCAS (MN).
- 2.285. PADROS SIMON (MN).
- 2.280. PONS RIBOT (MN).
- 2.270. LLAVERIAS SANMARTI.
- 2.245. BARRABABE MENAL (MI-ICCF).
- CASARES RIPOLL (MN).
- 2.220. WERNER SERRAT (IX Candidatos).
- 2.215. PRADA RUBIN.
- 2.210. BOADA LLOMBART (MN).
- MONTECATINE RIOS (MN).

- 2.185. BERNAL CAAMAÑO (MN).
- GRIMA CRESPO (MN).
- 2.175. PARES VIVES (MN).
- FIANDOR GONZALEZ
- CABRERA GUERRA (calificado a Candidatos).
- DE SAN CLAUDIO GONZALEZ (calificado a XIX Final).
- 2.170. MOYANO GARCIA (MN).
- 2.165. PALLAS MUÑO (VIII Candidatos).
- GUDE FERNANDEZ (MN).
- IVÁÑEZ RICO (calificado XIX Final).
- 2.160. CASTILLO GOMEZ.
- 2.155. FUENTES ARJONA (IX Candidatos).
- 2.135. CANOVAS PARDO.
- CORET FRASQUET
- 2.130. MANEZ TORDERA (XVIII Final).
- 2.120. SUAREZ SEDEÑO (IX Candidatos).
- 2.115. ALBAREDA FORCA.
- GARCIA CORADA (calificado XIX Final).
- 2.110. CARRUEZ BERGES.

Con lo cual, los 6 mejores a efectos de lo que dispone el Reglamento, y por ello los jugadores con derecho a inscribirse en un grupo de nuestros Candidatos, son: CRUSI MORE, LLAVERIAS SAN MARTI, PRADA RUBIN, FIANDOR GONZALEZ, CASTILLO GOMEZ, CANOVAS PARDO y CORET FRASQUET. En total 7, por aquello de los números.

NUESTROS NUMEROS

Finalizó el año 90, y tenemos que pasar Balance. Para ello, la liquidación del presupuesto:

INGRESOS	Presupuestado	Realizado	Desviación
Subvención F.E.D.A.	550.000	550.000	—
Inscripciones Cpts. España inscripción permanente ..	250.000	214.500	— 35.500
Beneficio I.C.C.F.	15.000	6.153,96	— 8.846,04
Beneficio venta Vol. III.	700	700	—
Beneficio venta Vol. V.	4.960	1.984	— 2.976
Beneficio Venta Vol. VI.	3.429	2.286	— 1.143
Beneficio venta tarjetas.	100.000	138.369,04	+ 38.369,04
Suscripción MP 90.	670.000	695.000	+ 25.000
Colaboraciones postalistas.	50.000	48.664	— 1.336
IV Copa de España.	150.000	0	— 150.000
III Campeonato España Equipos.	200.000	0	— 200.000
Ingresos imprevistos.	5.911	342	— 5.569
TOTALES.	2.000.000	1.657.999	342.001

GASTOS	Presupuestado	Realizado	Desviación
Material oficina e impresos.	250.000	160.682	— 89.318
Comunicaciones.	300.000	478.388	+ 178.388
Ayudas jugadores internacionales.	200.000	351.763,16	+ 151.763,16
Cuotas y suscripciones.	50.000	21.162,80	— 28.837,20
Dirección de torneos.	350.000	243.201	— 106.799
Gastos financieros.	50.000	29.850	— 20.150
Coste Mate Postal 90.	550.000	448.000	— 102.000
Congreso I.C.C.F.	100.000	0	— 100.000
Gastos envío tarjetas.	70.000	83.942,76	+ 13.942,76
Trofeos.	75.000	0	75.000
Gastos imprevistos.	5.000	709	— 4.291
TOTALES.	2.000.000	1.817.698,72	— 182.301,28

Liquidación presupuesto:

	Presupuestado	Realizado	Desviación
Ingresos.	2.000.000	1.657.999	— 342.001
Gastos.	2.000.000	1.817.698,72	— 182.302,28
Déficit.		159.699,72	159.699,72
Superávit al 31-12-89.		550.204,24	
Superávit al 31-12-90.		390.504,52	

El correspondiente BALANCE DE SITUACION AL 31 DICIEMBRE 1990 es:

ACTIVO		PASIVO	
Caja Santa Coloma.....	428.157	ICCF-TH.....	8.800
Caja Santpedor.....	421.877	ICCF-WT.....	11.600
Caja Sevilla.....	102.607	ICCF-EU.....	28.200
36.567 tarjetas.....	45.342,52	ICCF-VIII y IX Copa.....	115.900
178 Volumen V MP.....	90.424	Previsiones a pagar.....	516.251
13 Volumen VI MP.....	7.880	Cuentas corrientes.....	32
		Superávit acumulado.....	390.504,52
		Presupuesto 1991.....	25.000
	1.096.287,52		1.096.287,52

Nos queda el Presupuesto del año 1991, que detallamos ahora:

INGRESOS		GASTOS	
Subvención FEDA.....	550.000	Material oficina e impresos.....	225.000
Inscrip. torneos nacionales perman.	250.000	Comunicaciones.....	450.000
Beneficio venta tarjetas.....	100.000	Ayuda jugador internacional.....	200.000
Beneficio I.C.C.F.....	15.000	Cuotas y suscripciones.....	30.000
Suscripciones Boletín.....	700.000	Dirección Torneos.....	300.000
Colaboraciones.....	50.000	Gastos financieros.....	30.000
V Copa de España.....	150.000	Coste Boletín.....	430.000
III Cpto. España Equipos.....	200.000	Congreso I.C.C.F.....	200.000
Ingresos imprevistos.....	5.000	Gastos envíos tarjetas.....	75.000
		Trofeos.....	75.000
		Gastos imprevistos.....	5.000
	2.020.000		2.020.000

IV COPA LATINA

INFORME N.º 6 (Y ULTIMO)

Resultados de los jugadores españoles desde el 31 de octubre de 1989 hasta la terminación del torneo:

Tablero 5

58. Parutenko (M) 1/2 BOADA (E)

Tablero 1

60. Feroul (F) 1/2 GARCIA (E)

Tablero 2

61. BARRABABE (E) 0 Suta (R)

Tablero 3

62. Mende (R) 1 PAREDES (E)
63. Sciadrin (M) 1/2 PAREDES (E)

Tablero 4

64. PADROS (E) 1/2 Gernov (M)

Tablero 6

65. MONTECATINE (E) 1 Popescu (R)

Tablero 8

66. CRUSI (E) 1 D'Jakov (M)

Tablero 9

67. Berbecaru (R) 1 LLAVERIAS (E)
68. LLAVERIAS (E) 1 Frilli (I)
69. LLAVERIAS (E) 1 Quaresma (P)
70. Nevidniciaja (M) 1/2 LLAVERIAS (E)

Resultados entre equipos:

9. Suiza.....	6,0-4,0	Moldavia
10. Suiza.....	5,0-5,0	Rumanía
11. Italia.....	6,0-4,0	Suiza
12. Italia.....	7,5-2,5	Moldavia
13. Italia.....	7,0-3,0	ESPAÑA
14. Italia.....	6,5-3,5	Portugal
15. Italia.....	6,0-4,0	Bélgica
16. Italia.....	5,5-4,5	Rumanía
17. Francia.....	7,5-2,5	ESPAÑA
18. Francia.....	7,0-3,0	Rumanía
19. Portugal.....	6,0-4,0	Francia
20. Moldavia.....	6,5-3,5	Francia
21. Bélgica.....	5,0-5,0	Rumanía
22. Bélgica.....	5,0-5,0	Moldavia
23. Moldavia.....	6,0-4,0	Rumanía
24. ESPAÑA.....	5,5-4,5	Moldavia
25. Portugal.....	5,5-4,5	Moldavia
26. Portugal.....	5,0-5,0	Rumanía
27. Portugal.....	5,5-4,5	ESPAÑA
28. Rumanía.....	5,5-4,5	ESPAÑA

Clasificación final:

1. SUIZA.....	45,0
2. Italia.....	43,0
3. Francia.....	36,0
4. Bélgica.....	34,0
5. Moldavia.....	33,0
6. Portugal.....	32,5
7. Rumanía.....	32,0
8. ESPAÑA.....	24,5

Actuación del equipo español:

Tablero 1	
Nieves García.....	4,5 (+2=5-0) 64,28%
Tablero 2	
Esteban Barrababé... ..	1,5 (+1=1-5) 21,42%
Tablero 3	
Josep Paredes.....	1,5 (+0=3-4) 21,42%
Tablero 4	
Antonio Padrós.....	3,0 (+1=4-2) 42,86%
Tablero 5	
Jorge Boada.....	2,5 (+2=1-4) 35,71%
Tablero 6	
Ricardo Montecatine..	3,5 (+3=1-3) 50,00%
Tablero 7	
Francisco J. Muñoz... ..	0,0 (+0=0-7) 00,00%
Tablero 8	
Ramón Crusi.....	5,5 (+5=1-1) 78,57%
Tablero 9	
Liberto Llaverías.....	2,5 (+2=1-4) 35,71%
Tablero 10	
Esteban Grima.....	0,0 (+0=0-7) 00,00%

Comentarios:

¿Conocéis el del ginecólogo que asistiendo a un parto se le escapó la criatura de entre las manos y fue a estrellarse contra el suelo? Ante las miradas atónitas del equipo auxiliar no se le ocurrió otra cosa sino decir: "¡Estos niños que nacen muertos están tan resbalosos!"

Es la misma calificación que me merece esta IV Copa Latina. Fue un torneo que nació resbaloso y tras más de cinco años de lenta agonía por fin se estrelló contra la baldosa del punto final.

Destaquemos lo positivo: Las magníficas actuaciones de NIEVES GARCIA y RAMON CRUSI, que les ha permitido conseguir a ambos 1/2 Norma de M.I. ¡ENHORABUENA A LOS DOS!

Y olvidémosnos del resto. ¡Muy probablemente la V Copa Latina nos deparará mayores alegrías!

Partidas de los jugadores españoles:

57. **RADUCANU (R-5)-BOADA (E).**—1. e4, e6; 2. d4, d5; 3. Cd2, c5; 4. Cf3, Cf6; 5. ed5, Cd5; 6. Cb3, cd4; 7. Cbd4, Ae7; 8. g3, 0-0; 9. Ag2, Ad7; 10. 0-0, Cc6; 11. Cc6, Ac6; 12. Ce5, Aa4; 13. b3, Af6; 14. Ab2, Dc7; 15. Te1, Ac6; 16. c4, Ce7; 17. De2, Ag2; 18. Rg2, Tfd8; 19. Tad1, Td1; 20. Td1, Td8; 21. Td8, Dd8; 22. Dd3, Dc7; 23. Ac3, h6; 24. Cf3, Ac3; 25. Dc3, Dc6; 26. Rg1, De4; 27. a3, Cc6; 28. b4, e5; 29. De3, De3; 30. fe3, e4; 31. Cd2, f5; 32. Cb3, Ce5; 33. Cd2, Rf7; 34. h3, re6; 35. Rf1, a5; 36. Re2, Rd6; 37. Rd1, ab4; 38. ab4, Cd3; 39. b5, Cf2+; 40. Rc2, Ch3; 41. Rc3, Cg1; 42. Rb4, b6; 43. Cb3, Cf3; 0-1.

61. **BARRABABE (E-2)-SUTA (R-2).**—1. e4, c5; 2. Cf3, e6; 3. d4, cd4; 4. Cd4, a6; 5. Cc3, Dc7; 6. g3, Cf6; 7. Ag2, d6; 8. 0-0, Ae7; 9. a4, Ad7; 10. Ae3, Cc6; 11. Cc6, Ac6; 12. f4, 0-0; 13. Ad4, b5; 14. e5, de5; 15. fe5, Cd7; 16. Ac6, Dc6; 17. Df3, Ce5; 18. Ae5, Dc5+; 19. Rh1, De5; 20. ab5, a5; 21. b6, Tb8; 22. Ca4, Ac5; 23. Tfe1, Dg5; 24. h4, De7; 25. b3, Ad4; 26. Ta2, Tfc8; 27. Te2, Db4; 28. Dd3, Ab6; 29. Cb6, Db6; 30. Dd2, Tc5; 31. Rh2, Td5; 32. De1, Tbd8; 33. Ta1, h6; 34. Rh3, Dc7; 35. Df2, Tf5; 36. Dg2, Tdd5; 37. Tf1, Tf1; 38. Df1, Tc5; 39. Df2, Tc3; 40. Dg2, g6; 41. Rh2, Rf8; 0-1.

62. **MENDE (R-3)-PAREDES (E-3).**—1. d4, f5; 2. g3, Cf6; 3. Ag2, g6; 4. Cf3, Ag7; 5. 0-0, 0-0; 6. c4, d6; 7. Cc3, c6; 8. d5, e5; 9. de6, Ae6; 10. Dd3, Ca6; 11. Cg5, Ac8; 12. Af4, Ch5; 13. Dd6, Cf4; 14. Df4, h6; 15. Cf3, g5; 16. Dc1, Ae6; 17. Cd2, De7; 18. a3, Tad8; 19. Tb1, Af7; 20. Te1, Ag6; 21. b4, f4; 22. Tb3, Rh8; 23. Cce4, Td4; 24. e3, fe3; 25. Tbe3, Df7; 26. Tf3, Dg8; 27. Tf8, Af8; 28. Dc3, Ag7; 29. De3, Dd8; 30. c5, Td3; 31. De2, Dd4; 32. Cb1, Cc7; 33. Cd6, a5; 34. Ae4, Ae4; 35. Ce4, ab4; 36. ab4, Cd5; 37. Cg5, Cf6; 38. Cf7+, Rh7; 39. Ce5; 1-0.

63. **SCIADRIN (M-3)-PAREDES (E-3).**—1. d4, f5; 2. c4, Cf6; 3. g3, g6; 4. Ag2, Ag7; 5. Cf3, 0-0; 6. 0-0, d6; 7. Cc3, c6; 8. d5, e5; 9. de6, Ae6; 10. Dd3, Ca6; 11. Cg5, Ac8; 12. Af4, Ch5; 13. Dd6, Cf4; 14. Df4, h6; 15. Cf3, g5; 16. Dc1, Ae6; 17. Td1, De7; 18. Cd2, Tad8; 19. a3, Af7; 20. e3, Cc5; 21. Dc2, Ah5; 22. Cf3, Ce4; 23. Ce2, c5; 24. Tab1, Ag6; 25. b3, f4; 26. Td8, Td8; 27. gf4, Cf2; 28. Dg6, De3; 29. Tf1, Cd3+; 30. Rh1, De2; 31. Cg1, Cf2+; 32. Tf2, Df2; 33. f5, Td1; 34. Ad5+, Td5; 35. cd5, Df4; 36. De6+, Rh7; 37. Rg2, Dg4+; 38. Rh1, Df4; 1/2-1/2.

64. **PADROS (E-4)-GERNOV (M-4).**—1. e4, g6; 2. d4, Ag7; 3. Cc3, c6; 4. Ae3, d5; 5. e5, f6; 6. f4, Ch6; 7. h3, 0-0; 8. Cf3, c5; 9. dc5, e6; 10. ef6, Af6; 11. Dd2, Cc6; 12. Af2, Da5; 13. Ad3, Db4; 14. 0-0, Db2; 15. Cb5, Ag7; 16. Ce5, Db4; 17. Db4, Cb4; 18. Cc7, Tb8; 19. Tab1, Ae5; 20. fe5, Cc6; 21. Tfe1, Cf7; 22. Ag3, b6; 23. cb6, Tb6; 24. Tb6, ab6; 25. a3, Cd4; 26. Af2, Cc6; 27. Ab6, Cfe5; 28. Ab5, Tf4; 29. a4, Cc4; 30. Ac6, Cb6; 31. a5, Tc4; 32. ab6, Tc6; 33. Tb1, Ab7; 34. Tb2, Rf7; 35. Rf2, Re7; 1/2-1/2.

65. **MONTECATINE (E-6)-POPESCU (R-6).**—1. d4, Cf6; 2. c4, e6; 3. Cf3, c5; 4. d5, ed5; 5. cd5, d6; 6. Cc3, g6; 7. e4, Ag7; 8. Ae2, 0-0; 9. 0-0, Te8; 10. Cd2, Ca6; 11. f3, Cc7; 12. a4, b6; 13. Cc4, Aa6; 14. Ag5, h6; 15. Ae3, Ch5; 16. Dd2, g5; 17. g4, Cf6; 18. h4, Ch7; 19. Rg2, Ac4; 20. Ac4, a6; 21. hg5, Cg5; 22. Ce2, b5; 23. Ad3, ba4; 24. Ta4, Tb8; 25. Ta2, Df6; 26. Cg3, Tb4; 27. Cf5, Teb8; 28. Tf2, Af8; 29. Cg3, T8b6; 30. f4, Ch7; 31. g5, hg5; 32. fg5, Dd8; 33. De2, Ag7; 34. Dh5, 1-0.

67. **BERBECARU (R-9)-LLAVERIAS (E-9).**—1. Cf3, Cf6; 2. c4, c5; 3. Cc3, Cc6; 4. Dd4, cd4; 5. Cd4, e6; 6. g3, Ac5; 7. Cb3, Ab4; 8. Ag2, d5; 9. cd5, Cd5; 10. 0-0, Cc3; 11. bc3, 0-0; 12. c4, Ac7; 13. Aa3, Te8; 14. Dd8, Td8; 15. Tfd1, Te8; 16. Td2, f6; 17. Tad1, Rf7; 18. Cc5, Ca5; 19. Tc1, Tb8; 20. Ce4, Rf8; 21. Cd6, Td8; 22. Tcd1, 1-0.

68. **LLAVERIAS (E-9)-FRILLI (I-9).**—1. e4, c5; 2. Cf3, Cc6; 3. d4, cd4; 4. Cd4, Cf6; 5. Cc3, e5; 6.

Cdb5, d6; 7. Cd5, Cd5; 8. ed5, Cb8; 9. c4, Ae7; 10. Ad3, a6; 11. Cc3, 0-0; 12. 0-0, f5; 13. f3, Cd7; 14. Ae3, Ag5; 15. Dd2, Ae3; 16. De3, Cc5; 17. Ac2, b6; 18. b4, Cd7; 19. f4, Dc7; 20. Ab3, ef4; 21. Df4, Ce5; 22. Ce4, Ad7; 23. Cg5, Tae8; 24. Dd4, Rh8; 25. Tac1, Dd8; 26. Ce6, Ae6; 27. de6, Te6; 28. c5, Tef6; 29. cd6, Dd6; 30. Dd6, Td6; 31. Tf5, Cg6; 32. Tf8+, Cf8; 33. Tc8, Tf6; 34. a4, g5; 35. Ac4, a5; 36. ba5, ba5; 37. Ta8, Tf5; 38. Ad3, 1-0.

69. **LLAVERIAS (E-9)-QUARESMA (P-9).**—1. e4, d6; 2. d4, Cf6; 3. Cc3, g6; 4. f4, Ag7; 5. Cf3, 0-0; 6. Ae2, c5; 7. dc5, Da5; 8. 0-0, dc5; 9. Rh1, Cbd7; 10. Ad3, a6; 11. De1, b5; 12. Ae3, Dc7; 13. a3, Ab7; 14. Dh4, Tfe8; 15. Tae1, Tac8; 16. Ac1, Db6; 17. f5, b4; 18. ab4, Db4; 19. fg6, hg6; 20. Dh3, Tc7; 21. Cg5, Ce5; 22. Tf4, Ch5; 23. Th4, Cd3; 24. cd3, Ac3; 25. bc3, Dc3; 26. De3, e6; 27. Ad2, Db2; 28. g4, Cf6; 29. Dh3, Cd7; 30. Tf1, Cf8; 31. Ae3, Dg7; 32. Cf3, Tec8; 33. Ah6, Db2; 34. Af4, g5; 35. Ag5, Cg6; 36. Th6, Tc2; 37. Ae3, Dg7; 38. Cg5, 1-0.

70. **NEVIDNICIAJA (M-9)-LLAVERIAS (E-9).**—1. e4, e6; 2. d3, d5; 3. Cd2, Cf6; 4. Cf3, b6; 5. g3, de4; 6. de4, Ab7; 7. Ab5, c6; 8. Ae2, Ae7; 9. 0-0, 0-0; 10. Te1, Dc7; 11. e5, Cfd7; 12. Af1, c5; 13. Cc4, Td8; 14. De2, b5; 15. Ca3, a6; 16. Ag2, Cc6; 17. Af4, h6; 18. h4, c4; 19. Tad1, c3; 20. Cb1, cb2; 21. c3, Cc5; 22. Ch2, Td1; 23. Td1, Td8; 24. Td8, Dd8; 25. Db2, Dd1; 26. Cf1, Cd3; 27. Dd2, Db1; 28. Ae4, Ce5; 29. Ab7, Cc4; 30. De2, Cf4; 31. gf4, a5; 32. a4, Cd6; 33. Ac6, b4; 34. Cb4, Db4; 1/2-1/2.

	Bélgica	Francia	Italia	Moldovia	Portugal	Rumania	España	Suiza	P
	1	2	3	4	5	6	7	8	P
7 ESPAÑA	2,5	2,5	3	5,5	4,5	4,5	—	2	24,5
1. García Vicente.....	1	0,5	0,5	0,5	0,5	0,5	—	1	4,5
2. Barrababe Menal.....	0	0,5	0	1	0	0	—	0	1,5
3. Paredes Prats.....	0	0	0,5	0,5	0,5	0	—	0	1,5
4. Padrós Simón.....	0,5	0	0	0,5	0,5	1	—	0,5	3
5. Boada Llombart.....	0	0	1	0,5	0	1	—	0	2,5
6. Montecatine Rios.....	0	0,5	0	1	1	1	—	0	3,5
7. Muñoz Moreno.....	0	0	0	0	0	0	—	0	0
8. Crusi Moré.....	1	1	0	1	1	1	—	0,5	5,5
9. Llaverías Sanmartí.....	0	0	1	0,5	1	0	—	0	2,5
10. Grima Crespo.....	0	0	0	0	0	0	—	0	0

INFORMACION DE LOS CAMPEONATOS DE ESPAÑA DE AJEDREZ POSTAL DE INSCRIPCION PERMANENTE

CATEGORIA MAESTRO

Resultados:

Fases de Candidatos: VII: 47. Vicente 1 Iváñez; 48. Navarro 1 Padrós. **VIII:** 43. Casares 1 Werner; 44. Paredes 1/2 Montecatine; 45. Paredes 1 Bas.

M-16: 54. Fernández Vicente 1/2 Villa; 55. Fernández Vicente 1/2 Moyano (ver cuadro final):

M-16	1	2	3	4	5	6	7	8	9	10	11	
1. Tarrío Hernández-Rubio.....	—	1/2	1/2	1/2	1	1	1	1	1	1/2	1	= 8
2. Moyano García.....	1/2	—	1	1/2	1/2	1/2	1	1	1/2	1	1	= 7 1/2
3. García Gutiérrez, Félix.....	1/2	0	—	1	1/2	1	1	1	1/2	1/2	1	= 7
4. Núñez Pocero.....	1/2	1/2	0	—	1	1	0	0	1	1	1	= 6
5. Fernández Vicente.....	0	1/2	1/2	0	—	1	1	1/2	0	1	1	= 5 1/2
6. Benavent Espí.....	0	1/2	0	0	0	—	1	1	1/2	1	1	= 5 (18,0)
7. Ferrer Masó.....	0	0	0	1	0	0	—	1	1	1	1	= 5 (17,0)
8. Vila Sala.....	0	0	0	1	1/2	0	0	—	1	1/2	1	= 4
9. Campos Parejo.....	0	1/2	1/2	0	1	1/2	0	0	—	1/2	1/2	= 3 1/2
10. Benito Alba.....	1/2	0	1/2	0	0	0	0	1/2	1/2	—	1/2	= 2 1/2
11. Svensson, Antonio.....	0	0	0	0	0	0	0	1/2	1/2	—	—	= 1 (RETIRADO)

Logrando su derecho a participar en una Fase de Candidatos, los jugadores RAMON TARRIO HERNANDEZ-RUBIO, de Algeciras (Cádiz), y RICARDO MOYANO GARCIA, de Las Palmas de Gran Canaria, y asimismo el primero de los citados, al lograr el 80% de la puntuación total posible, logra su primera 1/2 norma de Maestro Nacional de Ajedrez Postal. **M-19:** 54. Mula 1 Pérez Millán. **M-20:** 53. Guerra 0 Flores Escuin; 54. Benito 0 Ferrón; han logrado ya su clasificación para una Fase de Candidatos, los jugadores PEREZ MILLAN y FERRON GARCIA. **M-21:** 51. Durán 1 Benavent; 52. Durán 1/2 Farré; 53. Farré 1 Rodríguez Ibrán; 54. Velasco 1/2 Farré. Tiene el pase asegurado a una Fase de Candidatos el jugador MONFA SOLE, quien asimismo logra su primera media norma para Maestro Nacional de Ajedrez Postal. **M-22:** 40. Tabernero 1/2 González Freixas; 41. Da-Riva 0 Tabernero; 42. Pérez Millán 1/2 Tabernero; 43. González Freixas 1/2 Gavaldá. **M-23:** 25. Sánchez Pérez 1 Durán; 26. González Freixas 1 Benavent; 27. Benavent 1/2 Castells. **M-24:** 7. Rodríguez Ibrán 1 Bordes; 8. Velasco 0 Drake; 9. Drake 1/2 Gavaldá; 10. Jaumandreu 1/2 Gavaldá; 11. Ríos 0 Gavaldá; 12. Drake 1 Ríos; 13. Bordes 1 Rodríguez Martín; 14/21. Ríos (retirado) 0 las restantes. **M-25:** 1. Bordes 0 Sánchez de las Matas; 2. Machuca 0 Rodríguez Ibrán; 3. Sánchez de las Matas 1/2

Berdullas; 4. Landero 1 Machuca; 5. Pérez Millán 1 Rodríguez Ibrán. **M-26:** 11. Bucher 1 Núñez Pocero.

Nuevos grupos: La IX FASE DE CANDIDATOS comenzó el 26-02-91 bajo la secretaría de FLORES GUTIERREZ y con: Fuentes Arjona, Alonso Fernández-Revuelta, Beltrán Seguer, Werner Serrat, Suárez Sedeño, Moyano García, Sánchez Pérez, Magallón Mínguez, Flores Escuin, Martínez Torres, García Orenes. La misma fecha, el 26-02-91, también comenzó el **M-28** con la secretaría de NAVARRO PUIIG y con: Barona Boj, Varela Mourín, Marín Solano, Gavaldá Llaó, Pérez García, Farré de Malibrán, Fuentes Arjona, Torrijos Lozano, Durán Vallverdú, Flores Escuin, Machuca Palacios.

Lista de espera: En Fases de Candidatos: Pérez Conde (condicionado a su calificación), Varela Mourín (condicionado a su calificación), Ferrón García, Rodríguez Ibrán (condicionado a su calificación), Tarrío Hernández-Rubio. En grupos de maestro: Flores Escuin, Machuca Palacios (2), Bucher Lussy, Rodríguez Ibrán, Navarro González, Velasco Sánchez.

CATEGORIA PREFERENTE

Resultados:

P-42: 55. Torres 1 Colls (ver cuadro final):

P-42	1	2	3	4	5	6	7	8	9	10	11	
1. Canal Oliveras.....	—	0	1/2	1	1	1	1/2	1	1	1	1	= 8
2. Colls Gelaberto.....	1	—	0	1	1	0	1	1	1	1/2	1	= 7 1/2
3. Torres Sánchez.....	1/2	1	—	0	1	1	1	1/2	1	0	1	= 7 (32,25)
4. Layola Goyabart.....	0	0	1	—	1	1	1	0	1	1	1	= 7 (29,00)
5. Infante Tocino.....	0	0	0	0	—	1/2	1	1	1	1	1	= 5 1/2
6. González Haro.....	0	1	0	0	1/2	—	1/2	0	0	1	1	= 4 (17,25)

P-42	1	2	3	4	5	6	7	8	9	10	11	
7. Machuca Palacios.....	1/2	0	0	0	0	1/2	—	1	1	1	0	= 4 (16,00)
8. Roca Cruz.....	0	0	1/2	1	0	1	0	—	0	1	0	= 3 1/2 (ELIMINADO)
9. Martín García.....	0	0	0	0	0	1	0	1	—	1/2	1	= 3 1/2 (11,00)
10. Miralles Fraile.....	0	1/2	1	0	0	0	0	0	1/2	—	1	= 3
11. Palau Viol.....	0	0	0	0	0	0	1	1	0	0	—	= 2

Logrando el ascenso a la categoría inmediata superior los jugadores: JOAN CANAL OLIVERAS, de Manresa (Barcelona), y EMILIO COLLS GELABERTO, de Madrid. **P-44:** 52. Romero 1/2 Marín. **P-45:** 54. Segurado 1 Villar. **P-46:** 51. García Román 1 Molina; 52. García Román 0 Berdullas; 53. Jové 1/2 Capella. **P-47:** 52. Pérez García 1 Mosella. **P-48:** 52. Mosella 0 Sánchez de las Matas. **P-50:** 53. Galiano 0 González Valero. **P-52:** 22. Rodríguez Forner 1/2 Merino; 23. Varela 1 Fernández Barcons; 24. García Molina 0 Espar. **P-53:** 24. García Román 0 Bordés; 25. Puerta 0 Martínez Galiano; 26. Layola 0 Bordés; 27. Bordés 1 Hernáez; 28. Márquez 1/2 Layola. **P-54:** 31. Villar 1 De Carlos; 32. Gala 0 Navarro; 33. De Carlos 0 Gala; 34. Villar 1 Gala; 35. Navarro 1/2 Requena; 36. De Carlos 0 Torres. **P-55:** 29. Núñez 1/2 Lorenz; 30. Lorenz 0 Navarro Morales; 31. Palau 1 López Ballesteros; 32. Jiménez Arteaga 1 González Seris-Granier; 33. Lorenz 1/2 Reyes. **P-56:** 31. Navarro 1 Forné; 32. Martín 1/2 Forné; 33. González Camps 0 Torres; 34. Soler 0 Navarro; 35. González Haro 0 Torres; 36. González Haro 0 Forné. **P-57:** 13. Aido 0 Martín; 14. Aido 0 Jové; 15/22. Jové (retirado) 0 las restantes; 23. Olivares 0 Vidal; 24. Aido 1 López Roldán; 25/31. Cubeles (retirado) 0 las restantes; 32. Vidal 1 Majoral; 33. López Pérez 1 Majoral; 34. Roldán 1 Aido; 35.

Martín 1/2 Vidal. **P-60:** 5. Merino 1/2 Sánchez Serrano; 6. Rubio 0 Cutillas.

Nuevos grupos: El día 5 de Febrero de 1991 comenzó con la secretaría de BERNARD SUAREZ el **P-64** con: Arias Rodríguez, Gil Sierra, Iglesias Vidal, Navarro Morales, Roche Peris, De Diego Fuentes, Lorenz Tristán, Puertas Ramón, González Haro, López Garijo, Laguna Téllez.

El día 26 de febrero, con el mismo secretario, comenzó el **P-65** con: Ruiz García, Sánchez Quiroga, Ferrandis Pérez, Omella Sieso, López Garijo, Villar Ramos, Berrio Morgado, Martínez Galiano, Monell Camarasa, Cruzado Dueñas, Laguna Téllez. En algún día del mes de marzo, deberá empezar el **P-66** con: Monell Camarasa, Omella Sieso, Vidal Parda, Sánchez Quiroga, Hernáez Fernández, Ventura Prim, Rivera Sellarés, Zanón Simón, Núñez Reiz, Bombí Arnau, Revuelta Rodríguez.

Lista de espera: Revuelta Rodríguez (2), García Casas (pendiente documentación), Insúa Mellado, Hernáez Fernández, Gutiérrez Martínez, García Conca, Galán Fernández, Martínez Cano, Bustos Serrano, Ramos Mora, Alvarez García.

CATEGORIA PRIMERA

Resultados:

I-62: 55. Insúa 0 Prat (ver cuadro final):

I-62	1	2	3	4	5	6	7	8	9	10	11	
1. Prat Cambroneró.....	—	1	0	1	1	1	1	1	1	1	1	= 9
2. Barrachina Serrano.....	0	—	1/2	1/2	1	1	1	1	1	1	1	= 8
3. García Sánchez.....	1	1/2	—	1/2	1	1	1/2	1/2	0	1	1	= 7
4. Insúa Mellado.....	0	1/2	1/2	—	1	0	1	0	1	1	1	= 6
5. Bravo González.....	0	0	0	0	—	1	1	1	1/2	1	1	= 5 1/2
6. Frieyro R.-Medel.....	0	0	0	1	0	—	1/2	1/2	1	1	1	= 5 (16,50)
7. González Benítez.....	0	0	1/2	0	0	1/2	—	1	1	1	1	= 5 (15,50) (RETIRADO)
8. Orriols Codina.....	0	0	1/2	1	0	1/2	0	—	1	0	0	= 3 (RETIRADO)
9. Rodríguez Miranda.....	0	0	1	0	1/2	0	0	0	—	0	1	= 2 1/2 (RETIRADO)
10. Soler Struck.....	0	0	0	0	0	0	0	1	1	—	0	= 2 (5,50) (RETIRADO)
11. Hernáez Fernández.....	0	0	0	0	0	0	0	1	0	1	—	= 2 (5,00)

Siendo el jugador CARLOS PRAT CAMBRONERO, de Valencia, el que además de conseguir el ascenso a la categoría inmediata superior, adquiere el derecho al lograr el 90% de la puntuación posible, la opción de participar en un grupo de maestro como "provisional", mientras que RAMON

BARRACHINA SERRANO, de Barcelona, logra asimismo el ascenso a la categoría inmediata superior. **I-63:** 50/54. Plasencia (eliminado) 0 las restantes; 55. García Fernández 0 Moreno Gea (ver cuadro final):

I-63	1	2	3	4	5	6	7	8	9	10	11	
1. García Pérez.....	—	1	1	1	1	1	1	1/2	1	1	1	= 9 1/2
2. Canal Díez.....	0	—	1	0	1	1	1	1	1	1	1	= 8
3. Recio Cañas.....	0	0	—	1	1	1	1	1	1	1/2	1	= 7 1/2
4. Hernáez Fernández.....	0	1	0	—	1	1	0	0	1	1/2	1	= 5 1/2

I-63	1	2	3	4	5	6	7	8	9	10	11	
5. Moreno Gea, Jesús.....	0	0	0	0	—	1	1	1	1	0	1	= 5 (17,00)
6. García Fernández.....	0	0	0	0	0	—	1	1	1	1	1	= 5 (14,50)
7. Casado García.....	0	0	0	1	0	0	—	1	0	1	1	= 4
8. Plasencia Flores.....	1/2	0	0	1	0	0	0	—	0	1	1	= 3 1/2 (13,75) (ELIMINADO)
9. Piñeiro Niné.....	0	0	0	0	0	0	1	1	—	1/2	1	= 3 1/2 (9,75)
10. Bravo González.....	0	0	1/2	1/2	1	0	0	0	1/2	—	0	= 2 1/2
11. Vázquez Gallego.....	0	0	0	0	0	0	0	0	0	1	—	= 1 (RETIRADO)

Con lo cual, JOSE RAMON GARCIA PEREZ, de Avilés (Asturias), asciende a la categoría inmediata superior y logra la opción a inscribirse en un grupo de maestro como "provisional" merced al 95% logrado, en tanto que le acompaña en el ascenso a la categoría inmediata superior, el jugador MARCELINO CANAL DIEZ, de Pola de Siero (Asturias). **I-76:** 49. Peñalver 0 Sifré; 50. Mascaró 1/2 Hernáez Fernández; 51. Sifré 1/2 Vivó. **I-78:** 47. Martínez Fernández 0 Barona; 48. Duart 1/2 Espí; 49. Barona 1/2 Espí; 50. Estebanell 0 Barona; 51. Espí 0 Gómez Tormos. **I-79:** 43. Hernáez 1/2 Martínez Puigrós; 44. Martínez Puigrós 1 Martínez Rodríguez; 45. Orriols 0 Hernáez. **I-80:** 19. (anulado el indicado por duplicidad): Pérez García 1/2 Badía; 33. Gálvez Gómez 0 Hernáez; 34. Hernáez 1 Marco; 35. Gutiérrez Matarín 1 Hernáez; 36. Hernáez 1 Martínez Puigrós; 37. Pérez García 0 Hernáez. **I-81:** 40. Coll 1 Rodríguez Pérez; 41. Ventura 0 Rodríguez Pérez. **I-82:** 50. Solanas 0 Vella; 51. Tur 1/2 Solanas; 52. Tur 0 Lazcano; 53. Marín 1 González Solé. **I-85:** 37. Muñoz Martín 1/2 Alvarez Abejón; 38. Vázquez Casado 1/2 Frieyro; 39. Pérez García 1 Uriz; 40. Frieyro 0 Montes; 41. Rius 0 Uriz. **I-86:** 25. Gisbert 1/2 Ruiz-Salinas; 26. López Ballesteros 0 Gisbert; 27. Castelló 0 Plasencia; 28. Gisbert 0 Renom; 29. Renom 1/2 Plasencia; 30. Castelló 0 Peñalver; 31. Plasencia 1 Peñalver. **I-87:** 21. Duart 0 Chamorro; 22. Carmona 1 Bravo; 23. Chamorro 1/2 Carmona; 24. Pérez García 1/2 Chamorro; 25. Bravo 1 Magallón; 26. Carmona 1/2 Fernández Oliva; 27. Magallón 0 Carmona. **I-88:** 18. Vivó 0 Cárdenas; 19. Cárdenas 1 Pérez García; 20. Fernández Oliva 0 Cárdenas; 21. Tébar 0 García Sánchez; 22/30. Soriano (eliminado) 0 las restantes. **I-89:** 7. Aragonés 0 Destruels; 8. García Beltrán 1 Destruels; 9. López Díaz 0 Falomir; 10. Destruels 0 Marco; 11. López

Díaz 0 Rosell; 12. Rosell 1 Falomir; 13. Falomir 1 Ruiz Macías. **I-90:** 3. Perea 1 Bravo; 4. Morales 1 Pérea García; 5. Bravo 0 Jurado; 6. Perez 1 Jurado; 7/10. Bravo (retirado) 0 con Miguel, Mirabet, Segura y Solanas; 11. González Solé 1 Segura; 12. Mirabet 1 González Solé; 13. Morales 1 Bravo (retirado); 14. Madrid 1/2 Morales; 15. Miguel 1 Jurado; 16. Morales 0 Jurado. **I-91:** 1. Arroyo 1 Gálvez Gómez. **I-93:** 11. Polidura 1 Marrero. **I-95:** 1/10. González Abril (retirado) anuladas sus partidas. **I-96:** 1. Maseda 1 Marrero.

Nuevos grupos: El 5 de Febrero 1991, con la secretaría de ESPEJO UBILLOS, se inició el **I-98** con: Olano Aizpurúa, Lazcano Fernández, García Beltrán, Guerrero Herrero, Ruiz Macías, González Rodríguez, Marco Catalá, Santos García, Martín Martín, Cuadrado Wentworth-Hyde, Mayor González. Dentro del mes de marzo se iniciará el **I-99** con: Bellosta Reixach, Montiel Borrull, Saumoy Poch, Balboa García, Enguidanos Gimeno, Iglesias Vidal, Moreno Gea, Reig Piñol, Iriarte Gómez, Madrid Solé.

Lista de espera: Velasco Bonet (pendiente documentación), Villanueva López (pendiente documentación), Del Valle Domenech (pendiente cuota doble), Miguel Badenes (pendiente "provisional"), Alonso Verdura (pendiente confirmación), Rosell Palau, Remis Fernández (pendiente cuota doble), Bellosta Reixach, Jimémez Alonso, Iriarte Gómez (pendiente "provisional"), Martín Molinero, Aguilar Melián (como "provisional").

CATEGORIA SEGUNDA

Resultados:

II-44: 55. Eymar 0 Madrid (ver cuadro final):

II-44	1	2	3	4	5	6	7	8	9	10	11	
1. Cubeles Márquez.....	—	1	1	1	0	1	1	1	1	1	1	= 9
2. Montiel Borrull.....	0	—	1	0	1	1	1	1	1	1	1	= 8
3. Camacho Arenas.....	0	0	—	1	1	1	0	1	1/2	1	1	= 6 1/2 (26,50)
4. Recasens Sánchez.....	0	1	0	—	1/2	1	0	1	1	1	1	= 6 1/2 (26,25)
5. Madrid Solé, A.....	1	0	0	1/2	—	0	1	1	1	1	1	= 6 1/2 (25,75)
6. Pérez García.....	0	0	0	0	1	—	1	1	0	1	1	= 5
7. Hernando Soler.....	0	0	1	1	0	0	—	0	0	1/2	1	= 3 1/2 (15,00)
8. Cubiles Pérez.....	0	0	0	0	0	0	1	—	1	1/2	1	= 3 1/2 (8,50)
9. Ojeda Cebrián.....	0	0	1/2	0	0	1	1	0	—	0	1/2	= 3 (12,00)
10. Eymar Alcázar.....	0	0	0	0	0	0	1/2	1/2	1	—	1	= 3 (7,00)
11. Marchena Pérez.....	0	0	0	0	0	0	0	0	1/2	0	—	= 1/2

Con lo cual ALBERTO CUBELES MARQUEZ, de Barcelona, asciende a la categoría inmediata superior y además en calidad de "provisional" adquiere el derecho a participar en un grupo de

II-45

	1	2	3	4	5	6	7	8	9	10	
1. Pérez García.....	—	1	1/2	1/2	1	1	1	1	1	1	= 8
2. Suero Velasco.....	0	—	1	1/2	1	1	1	1	1	1	= 7 1/2
3/4. Rebollo Márquez.....	1/2	0	—	1/2	1	1/2	1/2	1	1	1	= 6 (20,25)
4/3. Roca Soler.....	1/2	0	1/2	—	1	1/2	1/2	1	1	1	= 6 (20,25)
5. Herrero Corada.....	0	1/2	0	0	—	1	1	1	1	1	= 5 1/2 (ELIMINADO)
6. Espinosa Pabón.....	0	0	1/2	1/2	0	—	1	1	1	1	= 5
7. Rodríguez Barquero (+).....	0	0	1/2	1/2	0	0	—	1/2	1	1	= 3 1/2
8. Pastor Durán.....	0	0	0	0	0	0	1/2	—	1	1	= 2 1/2
9. Marchena Pérez.....	0	0	0	0	0	0	0	0	—	1	= 1
10. Fernández Serrano.....	0	0	0	0	0	0	0	0	0	—	= 0 (ELIMINADO)

Siendo, según el cuadro anterior, los jugadores JOSE M.ª PEREZ GARCIA, de Jerez de la Frontera (Cádiz), y JUAN SUERO VELASCO, de Tarragona, los que logran el ascenso a la categoría postal

II-49

	1	2	3	4	5	6	7	8	
1. Iglesias Vidal.....	—	1/2	1	1	1	1	1	1	= 6 1/2
2. Barros Pazos.....	1/2	—	1	1/2	1	1	1	1	= 6
3. Mateu Farré.....	0	0	—	1	1	1	1	1	= 5
4. Duart Fernández.....	0	1/2	0	—	1/2	0	1	1	= 3 (6,50)
5. Recasens Sánchez.....	0	0	0	1/2	—	1	1/2	1	= 3 (5,50)
6. Ruiz-Salinas Berreteaga.....	0	0	0	1	0	—	1	1/2	= 2 1/2
7. Vázquez Marquínez.....	0	0	0	0	1/2	0	—	1/2	= 1 (2,00)
8. Figueras Soler.....	0	0	0	0	0	1/2	1/2	—	= 1 (1,75)

Y en este caso, merced al 92,86% logrado por LUIS IGLESIAS VIDAL, residente en Alemania, adquiere el derecho a participar en un grupo categoría preferente en calidad "provisional", ascendiendo asimismo a la categoría inmediata superior, mientras que también asciende el

II-51

	1	2	3	4	5	6	7	8	9	10	11	
1. Legarda Iturrioz.....	—	1	1	1	1	1	1	1/2	1	1	1	= 9 1/2
2. Lozano Díaz.....	0	—	1	1/2	1	1/2	1	1	1	1	1	= 8
3. Miquel Badenes.....	0	0	—	1/2	1	1	1	1	1	1	1	= 7 1/2
4. García Beltrán.....	0	1/2	1/2	—	1/2	1/2	1	1	1	1	1	= 7
5. Peropadre Torres.....	0	0	0	1/2	—	0	1	1	1	1	1	= 5 1/2
6. Fages La-Rosa.....	0	1/2	0	1/2	1	—	0	0	1	1	1	= 5 (16,00)
7. Navarro Puig.....	0	0	0	0	0	1	—	1	1	1	1	= 5 (12,50)
8. Torrijos Alhambra.....	1/2	0	0	0	0	1	0	—	1	1	1	= 4 1/2
9. García Sierra.....	0	0	0	0	0	0	0	0	—	1	1	= 2 (RETIRADO)
10. Sevilla Utiel.....	0	0	0	0	0	0	0	0	0	—	1	= 1 (ELIMINADO)
11. Bellido González.....	0	0	0	0	0	0	0	0	0	0	—	= 0 (ELIMINADO)

Con lo que con su 95% logrado, el jugador JOSE FRANCISCO JAVIER LEGARDA ITURRIOZ, de San Sebastián (Guipúzcoa), adquiere el derecho a participar en un grupo de Preferente en calidad de "provisional", aparte de lograr el ascenso definitivo a la categoría inmediata superior, y ANTONIO LOZANO DIAZ, de Moncada i Reixach (Barcelona), le acompaña en este ascenso a la categoría inmediata superior. II-52: 45. Navarro 0 Sánchez

preferente merced al 90% logrado, mientras que JUSTO MONTIEL BORRULL, de Tarragona, asimismo asciende a la categoría inmediata superior. II-45: 55. Pastor 0 Rebollo (ver cuadro final):

inmediata superior. II-46: 54. Jardí 0 Miguel. II-47: 54. Lazcano 1 Sánchez Mejías. II-48: 50. Belarte 0 Ruiz-Salinas; 51. Miquel 0 Baltar. II-49: 55. Recasens 1 Ruiz-Salinas (ver cuadro final):

jugador MANUEL BARROS PAZOS, de Santa Eugenia de Riveira (La Coruña), a la inmediata superior. II-50: 52. Espinosa 1/2 Sivera. II-51: 54. Peropadre 1 Torrijos. 55. Lozano Díaz 1 Torrijos (ver cuadro final):

Aleman; 46. Sánchez Osorio 0 Rodríguez Rodríguez; 47. Espinosa 0 Rodríguez Rodríguez; 48. Rodríguez Rodríguez 1 Colls; 49. Marchena 0 Colls. II-53: 44. Suero 1/2 Miquel. II-54: 40. Eymar 0 Sáez Viñas; 41. Fernández González 1 Eymar; 42. Francisco 1 Vázquez Marquínez; 43. Francisco 1 Fernández González. II-55: 25. Sáez Viñas 1/2 Albadalejo; 26. Peropadre 0 Casas; 27. Tenorio 1 Sanz Arjona; 28. Sanz Arjona 0 Casas; 20. Domen-

che $\frac{1}{2}$ Díaz López; 30. Díaz López $\frac{1}{2}$ Albadalejo; 31. Sanz Arjona $\frac{1}{2}$ Sáez Viñas; 32. Sanz Arjona $\frac{1}{2}$ Peropadre; 33. Domenche $\frac{1}{2}$ Tenorio; 34. Domenche $\frac{1}{2}$ Sáez Viñas; 35. Peropadre 0 Tenorio. **II-56:** 21. Guillén 1 Vera; 22. Asturiano 1 Iglesias; 23. Navarro 0 Asturiano; 24. Tenorio 0 Lozano Díaz. **II-57:** 15. Barón 1 Andani; 16. Barón $\frac{1}{2}$ Espinosa; 17. Barón 0 Castaño; 18. Camacho 0 Pérez Medrano; 19. Espinosa 1 Ternero; 20. Andani 1 Ternero. **II-58:** 11. Pérez Medrano 1 Vera; 12. González Solé 0 Madrid; 13/21. Gómez Alvarez (eliminado) 0 con todos. **II-59:** 1. Hernando 1 Navarro; 2. Lleyda 1 Martín.

Nuevos grupos: El 26 de Febrero del 91, con la secretaria de SOTO PALOMO, comenzó el **II-62**, con: García Sierra, Nicolás Andréu, Valverde

Alonso, Marchena Pérez, Ruiz Máiquez, Guillén Bandrés, Fernández González, López Pérez, Apresa Quintana, Díaz Villalobos, Vilaboa Bernárdez.

Lista de espera: Espinosa Fernández (pendiente documentación), Ferré Pérez (pendiente documentación), Serrano Mariscal, Fages La-Rosa, Fernández Fernández, Bernat Capdevila (2), Peropadre Torres (2), Recaséns Sánchez, Colls Cruañas, Santos Ramos (pendiente confirmación), Iriarte Gómez (pendiente confirmación), Díaz Vega (2), Carandell Robusté.

CATEGORIA TERCERA

Resultados:

III-99: 55. Capdevila 1 Soto (ver cuadro final):

III-99	1	2	3	4	5	6	7	8	9	10	11	
1. Segura Garrido.....	—	1	$\frac{1}{2}$	1	1	1	1	1	1	1	1	= 9 $\frac{1}{2}$
2. Díaz Vega.....	0	—	$\frac{1}{2}$	1	1	1	$\frac{1}{2}$	1	1	1	1	= 8
3. Capdevila Font.....	$\frac{1}{2}$	$\frac{1}{2}$	—	0	0	1	1	1	1	1	1	= 7 (25,25)
4. Femenia Pérez.....	0	0	1	—	1	0	1	1	1	1	1	= 7 (24,50)
5. Andani Castro.....	0	0	1	0	—	1	1	1	1	1	1	= 7 (23,50)
6. Soto Palomo.....	0	0	0	1	0	—	1	1	1	1	1	= 6
7. Campayo Cuesta.....	0	$\frac{1}{2}$	0	0	0	0	—	1	1	1	1	= 4 $\frac{1}{2}$
8. Dávila Sánchez.....	0	0	0	0	0	0	0	—	1	1	1	= 3 (RETIRADO)
9. Quintana Serradell.....	0	0	0	0	0	0	0	0	—	1	1	= 2
10. Sánchez López.....	0	0	0	0	0	0	0	0	0	—	1	= 1
11. Navarro Gil.....	0	0	0	0	0	0	0	0	0	0	—	= 0 (RETIRADO)

Que muestra cómo con sus 95% el jugador ANTONIO SEGURA GARRIDO, de Granada, logra tener opción a participar en un grupo de primera como "provisional", al margen de ascender a la segunda, mientras que PEDRO PABLO DIAZ VEGA, de Madrid, asimismo logra el ascenso a dicha segunda categoría. **III-102:** 38. Martínez Puigrós 1 Gracia; 39. Aguilar 1 Martínez Puigrós; 40. Gracia 0

Aguilar; 41. Cano $\frac{1}{2}$ Sánchez Fernández; 42. Martínez Puigrós 1 Pedrero; 43/48. López Sebastián (eliminado) 0 las restantes. **III-103:** 54. Ortega Fernández $\frac{1}{2}$ Alvarez Sabor. **III-104:** 51. Bilbao 1 Uría; 52. Moreno Pérez 1 Juárez Toribio. **III-107:** 53. Santander 0 Castro; 54. González Nieto 0 Santiago; 55. Santiago $\frac{1}{2}$ Blanco; ver cuadro final:

III-107	1	2	3	4	5	6	7	8	9	10	11	
1/3. Santiago Pascual.....	—	$\frac{1}{2}$	$\frac{1}{2}$	1	1	1	1	1	1	1	1	= 9 (37,00)
2/1. Lozano Cortijo.....	$\frac{1}{2}$	—	$\frac{1}{2}$	1	1	1	1	1	1	1	1	= 9 (37,00)
3/1. Blanco Barros.....	$\frac{1}{2}$	$\frac{1}{2}$	—	1	1	1	1	1	1	1	1	= 9 (37,00)
4/6. Castro Jiménez.....	0	0	0	—	1	0	1	1	1	1	1	= 6 (16,00)
5/4. Monllor García.....	0	0	0	0	—	1	1	1	1	1	1	= 6 (16,00)
6/4. González Nieto.....	0	0	0	1	0	—	1	1	1	1	1	= 6 (16,00)
7. Bernárdez Vilaboa.....	0	0	0	0	0	0	—	1	1	1	1	= 4
8. Santander Cartagena.....	0	0	0	0	0	0	0	—	1	1	1	= 3
9. Mata Nadal.....	0	0	0	0	0	0	0	0	—	1	1	= 2
10. Carranza Caba.....	0	0	0	0	0	0	0	0	0	—	1	= 1
11. Horrach Martorell.....	0	0	0	0	0	0	0	0	0	0	—	= 0 (ELIMINADO)

Siendo los tres primeros los que con el 90% logran tanto el ascenso a segunda como la opción a jugar en un grupo de primera como "provisional" y ellos son: LUIS SANTIAGO PASCUAL, de Castelldefels (Barcelona); MARIANO LOZANO CORTIJO, de

Madrid, y JUAN CARLOS BLANCO BARROS, de Santa Eugenia de Riveira (La Coruña). **III-108:** 53. Albert $\frac{1}{2}$ Martín; 54. Sanjuán 1 Albert; 55. Carandell $\frac{1}{2}$ Sanjuán; ver cuadro final:

III-108	1	2	3	4	5	6	7	8	9	10	11
1. Martín Clemente.....	—	1	1	1/2	1	1	1	1	1	1	1 = 9 1/2
2/3. Sanjuán Alentado.....	0	—	1/2	1	1	1	1	1	1	1 = 8 1/2 (32,75)	
3/2. Carandell Robusté.....	0	1/2	—	1	1	1	1	1	1	1 = 8 1/2 (32,75)	
4. Albert Brillas.....	1/2	0	0	—	1	1	1	1	1	1 = 7 1/2	
5. Padilla Martín.....	0	0	0	0	—	1	0	1	1	1 = 5 (12,00) (RETIRADO)	
6. Palomo Moriana.....	0	0	0	0	0	—	1	1	1	1 = 5 (11,00)	
7. Castro Jiménez.....	0	0	0	0	1	0	—	1	0	1 = 4	
8. Torrente Caballero.....	0	0	0	0	0	0	0	—	1	1 = 3 (ELIMINADO)	
9. Garrido Roldán.....	0	0	0	0	0	0	1	0	—	1 = 2 (4,0) (ELIMINADO)	
10. Vila Alonso.....	0	0	0	0	0	0	0	1	—	1 = 2 (2,00) (ELIMINADO)	
11. Horrach Martorell.....	0	0	0	0	0	0	0	0	0	— = 0 (ELIMINADO)	

Y es el jugador JOEL MARTIN CLEMENTE, de Guía de Isora (Tenerife), quien logra el ascenso a segunda y la opción a participar en un grupo de primera como "provisional", mientras que EDUARDO SANJUAN ALENTADO, de Muro de Alcoy

(Alicante), y CRISTIAN CARANDELL ROBUSTE, de Sant Pere de Ribas (Barcelona), los cuales logran su ascenso a categoría segunda. **III-109:** 55. López Marbán 0 Vilaboa; ver cuadro final:

III-109	1	2	3	4	5	6	7	8	9	10
1. Arellano Rodríguez.....	—	1/2	1	1	1	1	1	1	1	1 = 8 1/2
2. Suárez González.....	1/2	—	1/2	1	1	1	1	1	1	1 = 8
3. Vilaboa Bernárdez.....	0	1/2	—	1	1/2	1	1	1	1	1 = 7
4. López Marbán.....	0	0	0	—	1	1	1	1	1	1 = 6
5. Lazpita Abásolo.....	0	0	1/2	0	—	1	1	1	1	1 = 5 1/2
6. Reche Rozas.....	0	0	0	0	0	—	1	1	1	1 = 4
7. Acevedo Angel.....	0	0	0	0	0	0	—	1	1	1 = 3
8. Torrente Caballero.....	0	0	0	0	0	0	0	—	1	1 = 2 (ELIMINADO)
9. Horrach Martorell.....	0	0	0	0	0	0	0	0	—	1 = 1 (ELIMINADO)
10. Matheu Ramonell.....	0	0	0	0	0	0	0	0	0	— = 0 (RETIRADO)

Y es el jugador ALFREDO ARELLANO RODRIGUEZ, de Madrid, quien con sus 94,4%, logra su ascenso a segunda y la opción a participar en un grupo de primera como "provisional", y el jugador LUIS MANUEL SUAREZ GONZALEZ, de La Coruña, logra el ascenso a la categoría segunda. **III-110:** 45. Aguiló 0 Sánchez Gómez; 46. Aguiló 1 De la Calle Iturrino. **III-111:** 49. Martín 1 Tortolero. **III-112:** 48. Buján 0 Martí; 49. Martí 1 Riaza. **III-113:** 50. Sabater 1/2 Palacios; 51. Funes 0 Gómez Cruz; 52. Funes 1 Palacios. **III-114:** 42. Molina 1/2 Español; 43. Molina 1 Nolla. **III-115:** 53. Masana 0 Martí. **III-116:** 27. Reig 1 Martí; 28. López García 1 Salvadó; 29. Fajardo 1 Reig. **III-117:** anulados por error informativo de los resultados 43/46 publicados en número anterior; 43. Bascones 0 Reina; 44. Sardá 1/2 Cano García; 45. Bascones 0 Sardá. **III-119:** 37. Beltrán 0 Fernández Fernández; 38. Fernández Fernández 1 Díaz del Real; 39. Fernández Fernández 1 Coloret; 40/44. Coloret (eliminado) 0 las restantes; 45/48. Díaz del Real (eliminado) 0 las restantes. **III-120:** 37. De la Rosa 0 Labraca; 38. De la Rosa 0 López Marca; 39. Martín 1 De la Rosa; 40. Soto 0 López Marca; 41. Maseda 1/2 Blasco; 42. Inglés 1 De la Rosa; 43. Blasco 0 Labraca; 44. De la Rosa 0 Soto; 45. Maseda 1/2 Martín. **III-121:** 30. Pont 1 García García; 31. Vizcarrondo 1 Morcillo; 32. Alberch 1 García García; 33. Fuentes 0 Soto; 34. Masana 1 Pont; 35. Soto 1 Masana. **III-122:** 25. Perpiglia 1 Mitjá; 26. Mitjá 0 Tamayo; 27. Riestra 1

Mitjá; 28. Láinez 1/2 Suárez González; 29. Riestra 1 Suárez González. **III-123:** 26/31. Trigueros (retirado) 0 las restantes; 32. Tasis 0 Alberdi; 33. Aguilar 0 Palma; 34. García González 0 Riestra. **III-124:** 23. García Soriano 0 Martínez Quintana; 24. Riestra 0 Tasis; 25. García Soriano 0 Tasis; 26. Blasco 1/2 Maseda; 27. Tasis 0 Martínez Quintana. **III-125:** 7. Vilaboa 0 Maseda; 8. Maseda 1 Aguirre; 9. Sainz 1/2 Maseda; 10. Alonso 1/2 Maseda; 11. De la Calle Torres 1 Funes; 12. Alonso 0 Aguirre; 13. Funes 1/2 Vilaboa; 14. Aguirre 1 Funes. **III-126:** 23/27. Figueras (retirado) 0 las restantes; 28. Díaz Vega 1/2 Lazpita. **III-127:** 21/28. Ayuso (retirado) anuladas sus partidas; 29. Alvarez Camino 0 Cuevas; 30. Díaz Vega 1 Alvarez Camino; 31. Cuevas 0 Lazpita; 32/38. Juárez Toribio (eliminado) 0 las restantes; 39. Alvarez Camino 1 Borrego. **III-128:** 21/28. Ortiz de Zárate (eliminado) 0 las restantes; 29. Arellano 1/2 Español; 30. Español 1/2 Martín. **III-129:** 20/27. Ortiz de Zárate (eliminado) 0 las restantes; 28/34. Ramírez Sánchez (eliminado) 0 las restantes. **III-130:** 20/27. Godino (eliminado) 0 las restantes; 28/34. Ortiz de Zárate (eliminado) 0 las restantes; 35. Medina 0 Riestra. **III-131:** 1/10. Carranza (eliminado) 0 con todos. **III-132:** 1/10. López del Moral (retirado) anuladas sus partidas. **III-134:** 1/10. Frías (retirado) anuladas sus partidas. **III-135:** 1/10. Monell (retirado) anuladas sus partidas. **III-136:** 1/10. Malagón (+) anuladas sus partidas; 11/19. Monell (retirado) anuladas sus partidas. **III-**

138: 1/10. Martín Burgos (retirado) anuladas sus partidas.

Nuevos grupos: El 12-12-90, con la secretaría de GARCIA CONCA, se inició el **III-138** con: Bernárdez Vilaboa, García Ruiz, Aguiló Vendrell, Calero Calderón, Martín Burgos, Cañamero Corredera, Marco Moncho, Guindo Jiménez, Jiménez Molina, Velasco Matías, Pérez Medrano. En la misma fecha, y con el mismo secretario, se inició el **III-139** con: Pastrana Alvarez, Rodríguez Fernández, Ojeda Villalobos, Aguiló Vendrell, Guisado Gómez, Velilla Velasco, Biedma López, Calero Calderón, Collado López, Valladolid Torres, García Gallego. Un poco más tarde, el 05-02-91, y con la secretaría de FLORES RAMOS, se inició el **III-140** con: López Marbán, Vieito Soria, Gómez López, Sanjuán Belda, Usán Martín, Resano López, Lapuerta Amigó, Domínguez Melián, Casado de José, Cemeli Durán, Roca del Río. El 26-02-91, con VALDERAS VIEJO como secretario, inicióse el **III-141** con: Igoa Mateos, Flor Ledesma, Verísimo Jaén, Suárez Acosta, Domínguez García, Martín Cabello, Tarín Fernández, Lara Fuentes, De la Calle Iturrino,

Reyes Mulero, Riestra Martínez. Misma fecha, mismo secretario, en el **III-142** que empezó con: Cea Calero, Matheu Ramonell, López Galán, Acosta Hernández, Menéndez Salmón, Pastor Marmuenda, Illana Vinyet, Apolinario Rodríguez, Tarín Fernández, Riestra Martínez, Caballero Sánchez-Robles. Está preparado el grupo **III-143** para empezar dentro del mes de marzo con los jugadores: Candell Rosell, Riestra Martínez, Lorca Hermandado, Apolinario Rodríguez, Sancho Herranz, Pastor Marmuenda, De la Plaza Pérez, Illoro Arsuaga, Alvarez Camino, Díaz Martínez, Sardá Ferrer.

Lista de espera: Jaime Borrell (a falta especificación), Lozano Merino, Fernández Rodríguez, Díaz Martínez, Hernáez Rioja, Valero Fuentes (a falta de especificación), Cobos Jiménez (a falta del pago de cuota doble), Padilla López, M. L. Pérez Medrano, Enseñat Calafell, Sáez Liante (2), Yepes Szumlakowski, Cacigal de Gregorio, Robles Frías, Pérez Velázquez, Devesa Soutullo, Grau Ribas, Martínez Gómez, Eito Brun.

En el Boletín número 71, en el grupo III-117, cometimos el error de dar mal el resultado 24. Bascones 0 Cano García.

El resultado exacto es 24. Cano Moya 1 Bascones.

INFORMACION BIBLIOGRAFICA

Nuestro Boletín está dedicado con exclusividad al postal. Pero por una vez mencionaremos la edición reciente de un libro, que solamente habla del ajedrez, pero escrito por un postalista.

Nuestro amigo BENITO LOPEZ ESNAOLA acaba de sacar al mercado un volumen de 287 páginas, titulado "Ajedrez a la ciega (Blindfold Chess)". El mismo está dedicado a dos señores que en tiempo, también se dedicaron al postal, como son LEONTO GARCIA OLASAGASTI y FERNANDO MONTES DE SANTIAGO. Además, por si fuera poca coincidencia postalista, el Prólogo está escrito por otro postalista en activo, con dedicación exclusiva a torneos internacionales de la ICCF, como es CARLOS ALMARZA MATO.

Como todo lo que ha escrito el bueno de LOPEZ ESNAOLA, está hecho con gran cantidad de datos de interés y curiosidades mil sobre el mundo, también muy especializado, del "ajedrez a la ciega", con gran cantidad de partidas, incluso dos de ellas disputadas por el propio autor, en esta misma especialidad.

Si el practicante de nuestra modalidad, lo entendemos como la persona que está en la búsqueda constante de nuevos elementos sobre los que trabajar para poner en práctica en sus siempre constantes producciones por correspondencia, sin duda con este libro tendrá ideas sobre los que basar sus estudios.

Mucho éxito a nuestro admirado Don BENITO.

CONVOCATORIA DE LA FASE FINAL DEL III CAMPEONATO DE ESPAÑA DE AJEDREZ POSTAL POR EQUIPOS

Quienes sigan nuestra modalidad, sabrán que la Fase Final del III Campeonato de España de Ajedrez Postal por Equipos está prácticamente terminado, y solamente faltan decidir unas pocas partidas, que posibilita el pensar en la convocatoria de la siguiente edición.

Por ello, se procede a CONVOCAR la inscripción para la III EDICION partiendo de las calificaciones logradas, o pendientes de hacerlo, en la anterior edición, en donde quedan delimitados los equipos

participantes en una PRIMERA DIVISION, que dilucidarán el título de Campeón, y una SEGUNDA DIVISION, que dirimirán su ascenso a la Primera División del equipo representado.

CONVOCATORIA

1) Por la presente se convoca la inscripción del III CAMPEONATO DE ESPAÑA DE AJEDREZ POSTAL POR EQUIPOS.

2) Dicho torneo constará de una PRIMERA

DIVISION, formada por los calificados para ello en la II Edición, y una SEGUNDA DIVISION que se dividirá, según inscripciones, en uno o varios grupos, los cuales jugarán para lograr el ascenso del equipo a la división superior. La PRIMERA DIVISION estará formada por los equipos que actualmente militan en ella, y no hayan descendido en la II edición.

3) Pueden inscribirse los equipos presentados por Clubes de Ajedrez federados en las respectivas territoriales afiliadas a la FEDA. Igualmente, pueden presentarse e inscribirse como equipo, colectivos de jugadores no presentados por un club, teniendo que identificarse con un determinado nombre, el del equipo.

4) La cuota de inscripción se cifra en 10.000 pesetas (se dice DIEZ MIL). En dicho importe está incluido el derecho a recibir por parte del capitán de cada equipo el boletín trimestral MATE POSTAL, hasta la finalización del torneo. Dicho boletín se considera como el órgano oficial de la COMISION PERMANENTE DE AJEDREZ POSTAL DE LA FEDA, y en él se publicarán los resultados de este torneo.

5) Las cartas de inscripción deberán contener los siguientes datos:

— Nombre del Club o colectivo de jugadores. En el caso de que un Club presente más de un equipo, éstos se numerarían correlativamente con cifras romanas.

— Federación a la que pertenece, en el caso de un Club.

— Lista de jugadores (cuatro titulares y dos suplentes optativos), en la que además de los nombres y apellidos completos y dirección postal completa de cada uno de ellos, se indicarán sus respectivas fechas de nacimiento, y categoría postal en la que militan, o en su defecto, caso de no haber participado anteriormente en torneos postales, fotocopia de su licencia federativa, o indicación de no estar federado.

— Nombre y apellidos del capitán, con su dirección postal completa, a quien irá dirigida toda comunicación relativa al equipo que representa. La condición de jugador es compatible con las funciones de capitán.

— Forma de pago elegida, bien en talón bancario, bien en giro postal, con mención del número en

cada caso, impuesto a nombre de: Valentín TORRA BITLLOCH.

Pico de Aneto, 3
08251 SANTPEDOR (Barcelona)

— No se tomará en consideración ninguna inscripción en tanto no se haya satisfecho el importe mencionado.

6) La inscripción de los equipos que hayan disputado la II edición, serán inscritos en PRIMERA o en SEGUNDA división conforme su calificación obtenida en ella. Los que se inscriban sin haberla disputado, serán incluidos en SEGUNDA división, que estará distribuida de acuerdo con el número de inscripciones, con un mínimo de 7 equipos y un máximo de 15 por cada grupo.

7) El Reglamento de juego será el que rige en los torneos nacionales de inscripción permanente. Cada jugador recibirá un ejemplar del mismo en el momento de dar comienzo el torneo.

8) Tratándose de un torneo abierto, los porcentajes requeridos para el ascenso de categoría individual de cada jugador, se establecerá y publicará a la vista de las inscripciones definitivas.

9) Todas las partidas se disputarán hasta el final, quedando excluido el que haya partidas anuladas o partidas arbitradas.

10) Las retiradas o eliminaciones a nivel individual, serán tratadas de acuerdo con la normativa general vigente.

11) Si un equipo es eliminado, su eventual inscripción en otros Campeonatos de España de Ajedrez Postal por Equipos, se facturará previo pago de una cuota de inscripción doble, y la organización se reserva el derecho de rechazar las inscripciones de nuevos equipos, cuando un porcentaje determinado de sus miembros perteneciese a un equipo retirado o eliminado en un Campeonato anterior, a menos que satisfaga las condiciones establecidas en este punto.

12) Las inscripciones deben remitirse según lo dispuesto en el punto 5 de esta convocatoria, en la fecha límite (fecha del matasellos) del 31 de julio de 1991. El comienzo del torneo puede preverse se realice alrededor del mes de octubre de 1991, lo cual se comunicará oportunamente al capitán de cada uno de los equipos.

13) La participación en este Campeonato implica y presupone la plena aceptación de lo establecido en la presente convocatoria.

CONVOCATORIA DE LA V COPA DE ESPAÑA DE AJEDREZ POSTAL

En estos momentos, está a falta de terminarse la Final de la III Copa de España en unas pocas partidas, teniendo ya un Campeón de la misma. Las Fases previas de la IV edición de este torneo,

asimismo está únicamente a falta de un solo finalista, y dos grupos pendientes de concluir totalmente, por lo que puede hacerse la previsión que su Fase Final se iniciará en muy pocos meses.

Salvo circunstancias imprevistas, se entiende que es el momento de publicar la convocatoria para la V Edición, por lo que así se hace seguidamente, dando las normas fundamentales y precisas para su inicio.

1) La cuota de inscripción se fija en MIL DOSCIENTAS PESETAS (se dice: 1.200 pesetas), que deben remitirse al tesorero de nuestra organización: Valentín TORRA BITLLOCH.

Pico de Aneto, 3
08251 SANTPEDOR (Barcelona)

antes del 31 de julio de 1991.

2) Quien desee participar, debe remitir carta al citado tesorero, indicando claramente:

- Nombre y dirección completos.
- Dirección postal completa.
- Fecha de nacimiento.
- Citar "inscripción V Copa de España del ajedrez postal".
- Número del giro postal impuesto (si eligen esta forma de pago).
- Adjuntando talón bancario (si así lo optan) nominativo a D. Valentín Torra Bitlloch.
- Indicación de si se es jugador postalista, el último grupo en el que participan o han participado.
- Adjuntar fotocopia de su licencia federativa, en el caso de ser su primer torneo postal.
- Indicación de no estar federado, caso que así fuera y se trate de su primer torneo postal; en este supuesto, será considerado como jugador de categoría 3.ª.

3) Solamente se admitirá una inscripción por jugador.

4) El torneo se dividirá en dos fases: previa y final. Según el número de inscritos, se formarán grupos de no menos de 11 jugadores, y no más de 15 en cada uno de ellos. Pasarán a la disputa de la final el primer clasificado de cada uno de los grupos de la previa.

5) Caso de igualdad de puntos, tanto en las previas como en la final, se dirimirá la clasificación por el sistema de "Sonnenbogr-Berger". Si aplicado este coeficiente, persiste la igualdad, la clasificación de los implicados se considerará "ex-aequo". Si ello se produjera para el primer lugar en los grupos de la previa, calificarán a la Final todos los implicados.

6) El Reglamento de juego será el que rige en nuestros torneos de inscripción permanente.

7) Cada grupo estará dirigido por un Secretario, y, el Director del Torneo será el titular de la Comisión Permanente de Ajedrez Postal de la FEDA.

8) Al tratarse de un torneo abierto, los porcen-

tajes de ascensos requeridos en la fase previa, serán los siguientes:

- Los de categoría 3.ª ascenderán a 2.ª con el 50%.
- Los de categoría 2.ª ascenderán a 1.ª con el 60%.
- Los de categoría 1.ª ascenderán a P con el 70%.
- Los de categoría P ascenderán a M con el 80%.

A estos efectos, la categoría postal del jugador será la que detente en el momento de iniciarse el torneo.

9) Las posibles retiradas justificadas, o las injustificadas que se definen como eliminación, se darán en todos los casos como puntos perdidos, no aplicándose en ningún caso como "partidas anuladas"; asimismo no se interrumpirán las partidas para arbitraje, sino que todas ellas se definirán en cuanto a resultados, cuando el mismo se produzca por acuerdo de los dos adversarios, en tablas o en el abandono por uno de los dos jugadores, o bien por la decisión en tema conflictivo por parte del Secretario de grupo correspondiente.

10) Las eliminaciones de un jugador decretadas por el Secretario de grupo, según lo previsto en nuestro Reglamento, si hará que el jugador quede incurso en doble inscripción para su participación en cualquier nueva competencia, bien nacional, bien internacional.

11) De acuerdo con lo previsto en el artículo 44, apartado c), del Título III de nuestro Reglamento, los dos primeros clasificados en la Fase Final, califican para jugar la Final del Campeonato de España Absoluto de Ajedrez Postal.

12) Conforme a lo que indica el artículo 47, apartado b-6), del Título III de nuestro Reglamento, el Campeón de Copa, es decir, el primer clasificado de la Fase Final, obtendrá media norma de Maestro Nacional de Ajedrez Postal.

13) A todos los finalistas se les libraré diploma acreditativo, al igual que lo obtendrán quienes asciendan de categoría, según la práctica habitual en nuestros torneos postales; los dos primeros clasificados de la Fase Final, es decir, el Campeón y Subcampeón de Copa, recibirán sendos trofeos.

14) Pueden inscribirse en este torneo, cualquier aficionado al ajedrez, haya jugado o no en torneos postales anteriores, federados o no federados, y la única condición exigible es que sea de nacionalidad española, con residencia en nuestro país o en país geográficamente cercano, para evitar retrasos en las comunicaciones postales.

15) La admisión de inscripciones se cerrará inaplazablemente el día 31 de julio de 1991, preveyéndose que la Fase Previa se inicie alrededor del mes de octubre de 1991.

INFORMACION DE LA FASE FINAL DE LA III COPA DE ESPAÑA DE AJEDREZ POSTAL

Finalmente ha terminado esta competencia. Demos, pues, los últimos resultados producidos:

Resultados: 87. Leirós 1 Florit; 88. Florit $\frac{1}{2}$ Iváñez; 89. Iváñez 1 Costa; 90. Costa 1 Bernabé; 91. Torrijos 1 Costa.

Y por lo tanto, a continuación plasmamos el CUADRO DEFINITIVO:

Final III Copa de España	1	2	3	4	5	6	7	8	9	10	11	12	13	14	
1. Barrios Troncoso . . .	—	1	1	1	1	1	1	$\frac{1}{2}$	1	1	1	1	1	1	= 12 $\frac{1}{2}$
2. Montecatine Ríos . . .	0	—	1	0	0	1	1	1	1	1	1	1	1	1	= 10 (50,50)
3. Da Cruz Martins . . .	0	0	—	1	$\frac{1}{2}$	1	1	$\frac{1}{2}$	1	1	1	1	1	1	= 10 (50,00)
4. Leirós Vila	0	1	0	—	1	$\frac{1}{2}$	$\frac{1}{2}$	0	1	1	1	1	1	1	= 9 (43,00)
5. Florit Gomila	0	1	$\frac{1}{2}$	0	—	$\frac{1}{2}$	0	1	1	1	1	1	1	1	= 9 (42,75)
6. Iváñez Rico	0	0	0	$\frac{1}{2}$	$\frac{1}{2}$	—	1	1	$\frac{1}{2}$	1	1	1	1	1	= 8 $\frac{1}{2}$ (38,25)
7. Torrijos Lozano	0	0	0	$\frac{1}{2}$	1	0	—	1	1	1	1	1	1	1	= 8 $\frac{1}{2}$ (37,00)
8. Costa das Neves . . .	$\frac{1}{2}$	0	$\frac{1}{2}$	1	0	0	0	—	1	1	1	1	1	1	= 8
9. Bernabé Pajares . . .	0	0	0	0	0	$\frac{1}{2}$	0	0	—	1	1	1	1	1	= 5 $\frac{1}{2}$
10. Maroto Merlo	0	0	0	0	0	0	0	0	0	—	1	1	1	1	= 4 (RETIRADO)
11. Núñez Pocero	0	0	0	0	0	0	0	0	0	0	—	1	1	1	= 3 (RETIRADO)
12. García Conca	0	0	0	0	0	0	0	0	0	0	0	—	1	1	= 2 (RETIRADO)
13. Cánovas Pardo	0	0	0	0	0	0	0	0	0	0	0	0	—	1	= 1 (RETIRADO)
14. Garcés Pérez (+) . . .	0	0	0	0	0	0	0	0	0	0	0	0	0	—	= 0 (E.P.D.)

Confirmándose la victoria del jugador JOSE ANTONIO BARRIOS TRONCOSO, de Ponferrada (León), con lo cual aparte de ser Campeón de la III Copa de España de Ajedrez Postal, según el artículo 47 de nuestro Reglamento, apartado b-6), asimismo logra su primera media norma para Maestro Nacional de Ajedrez Postal, y según el artículo 44, apartado c), tiene su plaza en la XIX Final del Campeonato de España de Ajedrez Postal

Absoluto, en donde asimismo le acompañará el jugador RICARDO MONTECATINE RIOS, de Sevilla, con el hecho de ser Subcampeón de la III Copa de España de nuestra modalidad.

Con ello, solamente nos queda transcribir las dos partidas referenciadas según los resultados 87 y 89, únicas en nuestro poder en este momento, dado que la noticia de la finalización nos ha venido muy a última hora.

3745

FERNANDO IVAÑEZ RICO, de Oliva (Valencia) - JOSE JOAQUIN COSTA DAS NEVES, de Portugal.

1. e4, e6; 2. d4, d5; 3. Cc3, Ab4; 4. e5, c5; 5. a3, Ac3+; 6. bc3, Ce7; 7. Dg4, Dc7; 8. Dg7, Tg8; 9. Dh7, cd4; 10. Ce2, Cbc6; 11. f4, Ad7; 12. Dd3, dc3; 13. Tb1, Cf5; 14. h3, 0-0-0; 15. g4, Ch4; 16. Cc3, Ca5; 17. Cb5, Ab5; 18. Tb5, a6; 19. Tb1, Cc4; 20. Tb4, Dc5; 21. Th2, Rb8; 22. Tf2, Cg6; 23. Db3, Td7; 24. Dg3, Ce7; 25. Ad3, Ca3; 26. Aa3, Dc3+; 27. Rf1, Da3; 28. Tb3, Da4; 29. h4, Da1+; 30. Rg2, Cc6; 31. Tf1, Da5; 32. h5, Cd4; 33. Tbb1, Tc7; 34. Tf2, Tc3; 35. h6, Cf5; 36. h7, 1-0.

3746

AVELINO LEIROS VILA, de Vigo (Pontevedra) - SANTIAGO FLORIT GOMILA, de Mahón (Baleares). Final III Copa de España (1988-91).

1. e4, e5; 2. Cf3, Cc6; 3. Ab5, a6; 4. Aa4, Cf6; 5. 0-0, Ae7; 6. Te1, b5; 7. Ab3, 0-0; 8. c3, d5; 9. ed5, Cd5; 10. Ce5, Ce5; 11. Te5, Cf6; 12. d4, Ad6; 13. Te1, Cg4; 14. h3, Dh4; 15. Df3, h5; 16. Ae3, Ae6; 17. Cd2, Ah2+; 18. Rh1, Ce3; 19. Rh2, Cg2; 20. Te4, Dg5; 21. Tg1, Dd2; 22. Tg2, Ab3; 23. ab3, Dh6; 24. Th4, Tae8; 25. Th5, Dd6+; 26. Tg3, g6; 27. Dg4, Rg7; 28. Tf5, Te1; 29. h4, Tfe8; 30. h5, Te1e4; 31. Dg5, De7; 32. hg6, f6; 33. Dh5, Th8; 34. Dh8+, Rh8; 35. g7+, Rg8; 36. Th5, Dg7; 37. Tg7+, Rg7; 38. Tc5, Te2; 39. Rg3, Tb2; 40. b4, Tc2; 41. Tc7, Rg6; 42. Rf3, Rf5; 43. Re3, Re6; 44. f3, Rd6; 45. Tc5, Tc1; 46. Re4, Te1+; 47. Rf5, Tf1; 48. f4, Tf3; 49. Tc8, Rd5; 50. Tc5+, Rd6; 51. d5, Tf1; 52. Tc6+, Rd5; 53. Ta6, Th1; 54. Tf6. 1-0 (Art.º 21).

INFORMACION DE LA FASE FINAL DEL II CAMPEONATO DE ESPAÑA DE AJEDREZ POSTAL POR EQUIPOS

PRIMERA DIVISION

No hay resultados a registrar en la fecha en que enviamos a imprenta estas líneas (24-02-91). En el tablero 1 faltan 4 partidas (Montecatine Rios 2, González Freixas 1, De Paz Nistal 1, Fernández Vicente 2, Lanz Calavia 1, Sánchez Esteban 1), al igual que en el tablero 2 (Domingo Martín 1, Bernabé Pajares 2, Espejo Hava 1, Garriga Nualart 3, González Camps 1), mientras que en el tablero 3 solamente se está a falta de una partida (Coba Moncada vs. Moreno Ramos), y todo terminó en el tablero 4.

Por lo tanto, a falta de 9 resultados, la situación está igual que se indicó en la anterior información contenida en el boletín de OC-DC. 90.

A nivel individual, algunos ascensos ya logrados: en el tablero 1, González Freixas (C. E. Tarragona) a maestro; en el 2 Domingo Martín (G. A. Enagás) a maestro, Ledo García (C. E. Tarragona) a primera; en el tablero 3 Alonso Fernández-Revuelta (C. N. Helios) a primera, el cual también de acuerdo con el artículo 42 del Título III de nuestro Reglamento, apartado h), califica para la disputa de una Fase de Candidatos individual, lo cual asimismo consiguen González Freixas (C. E. Tarragona) en el tablero 1, y asimismo Mínguez Guinda (C. N. Helios) en el tablero 4, y en el mismo tablero Alonso Arburu (R. Jaque).

SEGUNDA DIVISION

Resultados:

Tablero 2.—102. Merino (Galileo) $\frac{1}{2}$ Montes (Pipa III); 103. Vázquez Acevedo (Pipa IV) 1 Merino (Galileo).

Tablero 3.—103. Guerra (Ferrolano) 1 Sánchez Osorio (Pipa IV).

Tablero 4.—92. Gómez Galán (Capea III) 0 Soler (Pipa VI).

Inter-equipos.—86. Capea III 2 Pipa VI 2; 87. Pipa IV $1\frac{1}{2}$ Galileo 2 $\frac{1}{2}$; 88. Galileo 2 $\frac{1}{2}$ Pipa III 1 $\frac{1}{2}$; 89. Ferrolano 2 $\frac{1}{2}$ Pipa IV 1 $\frac{1}{2}$.

Con todo esto, son 18 los resultados que faltan por registrar, que son 1 en el tablero 1, 2 en el 2, 2 en el 3, 13 en el 4, y a falta de ello, las posiciones son éstas:

1. C. Ferrolano A._____	40 p. s/	52 (4) = 76,92%
2. Arenys_____	42	56 (0) = 75,00%
3. P.I.P.A., VI_____	32 $\frac{1}{2}$	48 (8) = 67,71%
4. C. A. Castilla_____	32 $\frac{1}{2}$	51 (5) = 63,73%
5. C.A.P.E.A. I_____	33	52 (4) = 63,46%
6. P.I.P.A. III_____	34 $\frac{1}{2}$	55 (1) = 62,73%
7. P.I.P.A. II_____	27	51 (5) = 52,94%
8. Galileo Galilei_____	27	52 (4) = 51,92%
9. C. d'E. Peó 8 II_____	23	53 (3) = 43,40%
10. P.I.P.A. V_____	24	56 (0) = 42,86%
11. P.I.P.A. IV_____	23 $\frac{1}{2}$	56 (0) = 41,96%
12. C.A.P.E.A. III_____	21	55 (1) = 38,18%
13. C.A.P.E.A. II_____	17	55 (1) = 30,91%
14. C. A. Moncase II_____	12	56 (0) = 21,43%
15. C. Inespal_____	10 $\frac{1}{2}$	56 (0) = 18,75%

El Ferrolano y el Arenys, ya están en Primera División, mientras que el PIPA VI, tiene que refrendar su 67,71% en las 48 terminadas hasta ahora, con las 8 que están en juego, y esta lucha la mantendrá frente a PIPA III, al CAPEA I, y al Castilla, todos ellos vista la tabla numérica anterior, candidatos al ascenso, pero solamente dos lo conseguirán.

INFORMACION DE LA FASE PREVIA DE LA IV COPA DE ESPAÑA DE AJEDREZ POSTAL

Repasemos los grupos y su situación en la Fase Previa, con la vista puesta en la Fase Final.

Grupo 1.—Terminado con la victoria y el pase a la Final de GIL MATILLA.

Grupo 2.—Está a falta de 7 partidas, pero en realidad una sola es la que decidirá si LOPEZ BALLESTEROS pasa a la Final, cosa que lograría caso de puntuar en ella.

Grupo 3.—Terminado con la victoria y un puesto en la Final por parte de GARCIA MOLINA.

Grupo 4.—Igual que los anteriores con FLOREZ LORENA.

Grupo 5.—En él su vencedor y finalista es VARELA MOURIN.

Grupo 6.—Como el resto con CAPELLA JIMENEZ como protagonista.

Grupo 7.—A la final como vencedor es BORDES IBÁÑEZ.

Grupo 8.—Quien jugará la Final como vencedor del grupo es FLORES ESCUIN.

Grupo 9.—Cuatro partidas en juego que no deciden más que puestos y posibles ascensos, pero el vencedor y con ello, quien se ha ganado un puesto en la Final es DRAKE DIAZ DE RIVERA.

Grupo 10.—Los últimos resultados: 47. Albareda

$\frac{1}{2}$ Ramos; 48. Montes $\frac{1}{2}$ Albareda; 49. Albareda 1 Acosta; 50. Acosta 0 Montes; 51. Sifré 1 Acosta; 52. Durán 0 Montes; 53. Martín 0 Albareda; 54. Montes 1 Martín; 55. Fernández Prieto 0 Durán 0. Con ello el cuadro clasificatorio final:

	1	2	3	4	5	6	7	8	9	10	11	
1. Albareda Forca.....	—	$\frac{1}{2}$	$\frac{1}{2}$	1	1	1	1	0	1	1	1	= 8
2. Montes Espino.....	$\frac{1}{2}$	—	0	1	1	1	$\frac{1}{2}$	$\frac{1}{2}$	1	1	1	= 7 $\frac{1}{2}$ (30,75)
3. Ramos Ferrándiz.....	$\frac{1}{2}$	1	—	0	1	0	1	1	1	1	1	= 7 $\frac{1}{2}$ (30,00)
4. Espejo Ubillos.....	0	0	1	—	$\frac{1}{2}$	$\frac{1}{2}$	1	1	1	1	1	= 7
5. Martín García.....	0	0	0	$\frac{1}{2}$	—	1	1	1	1	1	1	= 6 $\frac{1}{2}$
6. Acosta Sánchez.....	0	0	1	$\frac{1}{2}$	0	—	0	1	1	1	1	= 5 $\frac{1}{2}$
7. Sifré Calafat.....	0	$\frac{1}{2}$	0	0	0	1	—	1	1	$\frac{1}{2}$	1	= 5
8. Fernández Prieto.....	1	$\frac{1}{2}$	0	0	0	0	0	—	1	0	1	= 3 $\frac{1}{2}$
9. Cid Prolongo.....	0	0	0	0	0	0	0	0	—	1	1	= 2 (RETIRADO)
10. Durán Rubies.....	0	0	0	0	0	0	$\frac{1}{2}$	0	0	—	1	= 1 $\frac{1}{2}$
11. Ibarz Prades.....	0	0	0	0	0	0	0	0	0	0	—	= 0 (ELIMINADO)

Lo cual confirma lo ya anticipado, a saber, MIGUEL ALBAREDA FORCA, de Sabadell (Barcelona), asciende a maestro y es el finalista del grupo; ANTONIO MONTES ESPINO, de Alcalá de Guadaíra (Sevilla), asciende a primera; JUAN CARLOS RAMOS FERRANDIZ, de Alicante, asciende a preferente; EMILIO ESPEJO UBILLOS, de San

Sebastián (Guipúzcoa), asciende a preferente.

Fase Final.—Tenemos pues 9 finalistas seguros, a falta de uno solo cuando se defina el grupo 10, y en el momento en que suceda, sin más dilación y sin noticias previas, se remitirá a todos los jugadores el correspondiente listado para empezar la misma.

INFORMACION DE LA PARTICIPACION INDIVIDUAL ESPAÑOLA EN TORNEOS INTERNACIONALES DE LA I. C. C. F.

TORNEOS MUNDIALES (WT)

Grupos terminados

WT-M-369: 4.º Padrós Simón 3 $\frac{1}{2}$ (+3% 1—2) 58,33%. **WT-M-433:** 6.º Fiandor González 2 (+2—4) 33,33%. **WT-M-GT-179:** 1.º De San Claudio González 12 (+10=4—0) 85,71%. **WT-H-621:** 2.º Vila Martínez 5 (+4=2—0) 83,33%. **WT-II-692:** 2.º Espí Gimeno 5 (+5—1) 83,33%.

Nuevos grupos: López Esnaola (WT-M-519), J. García Gutiérrez (WT-M-GT-282), Collado Cabello (WT-I-1263), Espí Gimeno (WT-I-1264), Muñoz Osorio (WT-I-1265).

TORNEOS EUROPEOS (EU)

Grupos terminados

EU-M-723: 1.º CASARES RIPOLL 5 (+5—1) 83,33%. **EU-M-GT-259:** 2.º Cánovas Pardo 10 (+8=4—2); 3.º Leirós Vila 9 $\frac{1}{2}$ (+7=5—2). **EU-H-GT-144:** 1.º Purgimón Díaz 14 (+14) 100%. **EU-H-GT-148:** 5.º Jaumandreu Llopis 8 $\frac{1}{2}$ (+6=5—3) 60,71%. **EU-H-GT-171:** 4.º Torija Carretero 9 (+8=2—4) 64,28%. **EU-I-1452:** 5.º Blanco Argüello 2 $\frac{1}{2}$ (+2=1—3) 41,66%. **EU-I-1512:** 7.º García Fernán-

dez 0 puntos. **EU-III-956:** 1.º Torrijos Alhambra 4 $\frac{1}{2}$ p. (+4=1—1) 75%. **EU-III-GT-119:** 1.º Nicolás Andréu 12 p. (+12—2) 85,71%.

Nuevos grupos: Rodríguez Martín (EU-M-937), Martín Moreno (EU-M-938), Bas Fortuny (EU-M-GT-337), Almarza Mato (EU-I-1674), Carmona García (EU-I-1675), Ramírez Cruz (EU-I-1676), Almarza Mato y García Cob (EU-I-GT-294), Torra Bitlloch (EU-III-GT-137).

TORNEOS ABONYI

Nuevos grupos

Boada Llombart, y Paredes Prats (ABO-12) categoría 5 y media norma MI-ICCF con 6 $\frac{1}{2}$ puntos.

COPA ICCF (VIII-IX)

Rogáramos remitir fotocopia de los grupos iniciados el 1.º de noviembre de 1990, para nuestro archivo y conocimiento. A tal efecto, solamente poseemos las de Alegre González, Cruellos Clerencia, Flores Gutiérrez y Martín Cervigón.

COMO ACABAR CON LA VARIANTE YUGOSLAVA DE LA DEFENSA INDIA DE REY O COMENTARIOS A UNA PARTIDA POSTAL

Hace algún tiempo que no puedo evitar soñar, cada vez que me plantean la citada Variante Yugoslava. Aplico mi línea favorita anti-yugoslava y el negro pronto se encuentra en graves problemas. Pero lo que más puede interesar a los lectores a los que ahora me decido a transmitir mi experiencia de años en esta línea es la existencia de algunas interesantes novedades teóricas que he logrado hallar y que a mi modesto juicio otorgan al negro tan desagradable partida que nadie que lo supiera de antemano plantearía la citada variante. En manos de todos pongo, no obstante, la refutación de mis trabajos en la partida yugoslava de la India de Rey.

La auténtica prueba de fuego de cualquier innovación la tenemos en el Ajedrez Postal. Se tienen los manuales necesarios para consultar las mejores jugadas conocidas y se dispone del tiempo necesario para intentar la refutación de la nueva idea. Por ello, seguiré en mis comentarios mi partida con Rafael Antuña del P-38 (1987).

La posición a estudiar, y a la que puede llegarse por muy variados caminos, es la siguiente: **1. d4, Cf6; 2. c4, g6; 3. Cf3, Ag7; 4. g3, 0-0; 5. Ag2, d6; 6.0-0, c5; 7. dc5, dc5.**

La particularidad esencial frente a otras líneas anti-yugoslavas es que se retrasa el desarrollo del CD. La Enciclopedia de Aperturas estudia la citada posición en E-60, considerándola inofensiva para el negro, quien, si conoce las mejores jugadas, entra en línea de igualdad o de juego poco claro, pero nunca se le otorga desventaja final. Por contra, mi práctica y mis análisis me demuestran que en esta posición simétrica el tiempo de desventaja hace que el negro se enfrente a desagradables problemas y que en ningún caso pueda obtener la igualdad, sino que indefectiblemente le esperan posiciones inferiores y muy comprometidas.

8. Ce5!

No puedo evitar poner este signo a una jugada con la que he obtenido el 100% de los puntos en toda mi vida ajedrecística.

8...Cfd7!

Única para igualar según la Enciclopedia. Desde luego es la mejor jugada que tiene el negro, aunque... no iguala. Pero detengámonos largamente en este punto para comentar otras posibilidades.

A 8...Db6; el blanco obtiene ventaja como ocurrió en la partida Lukic-Udovcic, Yugoslavia 1955 que señala la Enciclopedia.

Lógica es 8...Dc7; sigue 9. Cd3 y a 9...Cc6; el blanco queda superior, como también puede verse en la Enciclopedia, partidas Bolbochan - Milev, Amsterdam 1954 y Najdorf-Boleslavski, Zurich 1953. Le queda aún al negro 9...Cbd7 (lo mismo con 8...Cbd7; 9. Cd3, Dc7;). Aquí ya la Enciclopedia da ventaja al blanco, partida Najdorf-Cantero, Montevideo 1954, con 10. Cc3, a6; 11. Af4, e5; 12. Ad2, Te8; 13. Tc1, h5; 14. b4!. Ello bastaría, pero el lector puede ver aún más clara la superioridad blanca con 11. Ca4 (NT) que plantea la amenaza 12. Ae3. Por ser éste desarrollo muy habitual en la práctica y para que se comprueben mejor las dificultades negras, expongo algunos ejemplos de mi práctica en este punto de partida:

— 8. Ce5, Dc7; 9. Cd3, Cbd7; 10. Cc3, a6; 11. Ca4, Tb8; 12. Cac5, Cc5; 13. Af4, Db6; 14. Cc5, Ta8; 15. Ca4.

H. Báñez-F. Sazatornil. Torneo Círculo de Bellas Artes, Madrid, 1976. 1-0 en 40 jugadas.

— 8. Ce5, Cbd7; 9. Cd3, Dc7; 10. Cc3, a6; 11. Ca4, Tb8; 12. Cac5, e5; 13. Cd7, Ad7; 14. b3, Tbd8; 15. e4.

H. Báñez-Marcó. XI Open de Berga 1976. 1-0 en 43 jugadas.

— 8. Ce5, Cbd7; 9. Cd3, Dc7; 10. Cc3, a6; 11. Ca4, Ta7; 12. Cac5, Cc5; 13. Cc5, Dc5; 14. Ae3, Dc7; 15. Aa7, b6; 16. Ab6, Db6; 17. Dc2.

H. Báñez-J.C. Gutiérrez. Liga de Madrid por equipos, 1985, decidiendo los peones blancos del flanco dama en la jugada 36.

— 8. Ce5, Dc7; 9. Cd3, Cbd7; 10. Cc3, a6; 11. Ca4, Td8; 12. Af4, e5; 13. Ce5, Ce5; 14. Ae5, De7; 15. Af6, Af6; 16. Dc2.

H. Báñez-Fernández. XX Campeonato de España por Equipos. Zaragoza, 1976 y el blanco se impuso en 49 jugadas.

— 8. Ce5, Dc7; 9. Cd3, Td8; 10. Db3, Cbd7; 11. Cc3, a6; 12. Td1, Tb8; 13. Af4, e5; 14. Ce5, Ce5; 15. Td8 +, Dd8; 16. Ae5.

H. Báñez-Fumero. XX Campeonato de España por Equipos. Zaragoza, 1976. 1-0 en 52 movimientos.

— 8. Ce5, Dc7; 9. Cd3, Td8; 10. Cc3, e6; 11. Ca4, Cbd7; 12. Af4, Da5; 13. Db3, e5; 14. Ce5, Ch5; 15. Cd3.

H. Báñez-Ronco. Torneo Banco Hispano. Madrid, 1978. 1-0 en 29 jugadas.

9. Cd7!

Con 9. Cd3 estoy de acuerdo con la valoración de la Enciclopedia de dar juego poco claro, siguiendo la partida Donner-Gligoric. Buenos Aires, 1955.

9...Dd7!

Nuevamente, y como es lógico en Ajedrez Postal, Rafael Antuña elige la única posibilidad que según la teoría permite al negro no quedar en posición inferior. A la lógica 9...Cd7 sigue 10. Db3 y el blanco tiene una partida excelente. En este sentido recoge la Enciclopedia las partidas Ivkov-Lukic, Yugoslavia, 1958; Ivkov-Milic, Yugoslavia, 1952 y Najdorf-Letelier, Mar del Plata, 1955, a lo que yo puedo añadir algunas experiencias personales:

— 10. Db3, Dc7; 11. Cc3, e6; 12. Cb5, Db6; 13. Td1, a6; 14. Cd6, Dd8; 15. Cc8, Tc8; 16. Db7, Tc7; 17. Da6;

H. Báñez-Goñi. Campeonato Individual. Madrid, 1977. 1-0 en 32 jugadas.

— 10. Db3, Db6; 11. Cc3, e6; 12. Ca4, Db3; 13. ab3, Tb8; 14. Af4, e5; 15. Ae3, b6; 16. Cc3, a6; 17. Cd5, a5; 18. Ce7 +, Rh8; 19. Tfd1, Cf6; 20. Cc6, Tb7; 21. Ce5.

H. Báñez-V. Sanz. Liga de Madrid por equipos, 1980. 1-0 en 57 jugadas.

— 10. Db3, Db6; 11. Cc3, Cf6; 12. Ca4, Db4; 13. Ae3, Ae6; 14. Tac1, Db3; 15. ab3, Cd7; 16. Cc5, Cc5; 17. Ac5, Ab2; 18. Ae7.

H. Báñez-C. Martínez. Liga de Madrid por equipos, 1989, imponiéndose el blanco en 30 jugadas.

10. Dd7!

La línea principal para la Enciclopedia es 10. Cc3, Cc6; 11. Dd5, Dd5; 12. cd5, Cd4; 13. Ag5, Te8; 14. Tac1, Ad7 y el blanco no ha obtenido nada.

Bulat-Gligoric, Yugoslavia 1960 y desde entonces se ha tenido por inofensiva para el negro la línea estudiada. Pero veremos que las cosas pueden ser de otra forma.

10...Cd7; 11. Cc3, Cb6; 12. Ae3, Ad4; 13. Ad4, cd4; 14. Cd5! (NT)

Estamos en el momento vital de toda la cuestión planteada. Es muy importante señalar cómo para llegar a esta posición el negro ha elegido siempre las mejores jugadas teóricas. Me he extendido en el ejemplo para que pueda apreciarse que el negro no andaba mal encaminado, pues su juego es muy difícil en las otras secuencias que hemos visto. En variante secundaria y siguiendo la partida Bulat-Matarovic, Yugoslavia 1953, la Enciclopedia sólo contempla 14. Cb5, Cc4; 15. b3, Ca5; 16. Cd4, e5; 17. Cb5, Ag4 con igualdad.

14. Cd5! es la novedad teórica que tenía escondida bajo el poncho, y que pone en tela de juicio todo el esquema negro. Con 14...Cd5; 15. cd5, el negro se encuentra ante la amenaza de perder su peón dama. Si continúa 15...e5; el blanco toma al paso, con lo que su fuerte alfil de g2, la debilidad del peón d4 y la posibilidad de ocupar la columna AD le dejan al blanco con un final excelente que yo estaría siempre dispuesto a jugar. A 16...Ae6; basta 17. b3, para darse cuenta de las dificultades del negro.

No mejora la cosa con 14...Cc4; pues las negras, tras perder el peón de rey, quedan igualmente con un debilísimo peón en d4, un caballo mal colocado e indefensas ante el dominio de la diagonal h1-a8 que ejerce el Ag2. A la vista de todo lo cual, Rafael Antuña se decide por la jugada más aguda, y con la que intenta poner a prueba la novedad a la que ha tenido que enfrentarse.

14...e5; 15. Ce7 +, Rg7; 16. c5, Te8;

Por ser un momento crítico en el juicio de toda la variante, desarrollo largamente otras posibilidades:

a) 16...Cd7; 17. c6,

b) 16...Cc4; 17. b3, Ca5; 18. b4, Cc5; 19. Cc8, Tac8; 20. a4,

c) 16...Rf6; 17. Cc8, Cc8; 18. b4 ó 18. F4.

- d) 16...Ca4; 17. c6 y:
 — 17...Te8; 18. cb.
 — 17...Tb8; 18. c7, Ta8; 19. Cc8, Tac8; 20. Tfc1, o bien, 18. Cc8, Tbc8; 19. cb, Tc2; 20. Tfc1.
 — 17...Ag4; 18. cb, Tab8 (18...Tae8; 19. Cc8); 19. Cc6, Tb7; 20. Ce5, o bien, 19...Ae2; 20. Cb8, Tb8; 21. Tfc1, d3; 22. Tc8, Tb7; 23. Ab7.
 — 17...Ae6; 18. cb, Tab8; 19. Tfc1, f5; 20. Cc6.

Como puede apreciarse, las posibilidades del blanco son excelentes.

17. Cc8, Cc8; 18. Ab7, Tb8; 19. Aa6, Tb2; 20. Tfb1, Tc2; 21. Tc1, Tb2; 22. a4, Ce7;

A pesar de haberse defendido toda la partida el negro en forma muy precisa, el fuerte peón pasado de AD, la actividad del alfil blanco en defensa y ataque y la amenaza de ocupación de la columna CD, casi garantizan la victoria a las blancas. A 22...Rf8; 23. Tab1, Ta7; 24. c6, Ta4; 25. Ab5, para c7 y Ad7. Contra 22...Rf6;

23. Tab1, Ta7; el blanco dispone de 24. Ac4, 24. Tb4 y 24. Tb8, Cd6; 25. Tb4, Ce4; 26. c6, Cc3; 27. c7, Re7; 28. Rf1 ó 28. Tb8.

23. c6, Tb6; 24. Ab7, Cd5; 25. a5, Tb2; 26. c7, Tb7; 27. c8 = D, Tc8; 28. Tc8, Cc3; 29. a6, Tb2;

O bien:

— 29...Ce2 +; 30. Rf1, Tb2; 31. Tc7, d3; 32. Ta7, Cd4; 33. Tf7 +.

— 29...Td7; 30. Rf1, e4; 31. Re1.

30. Tc7, e4; 31. Ta7, d3; 32. ed3, ed3; 33. Td7

Y las negras abandonan.

A mi modesto juicio, la partida decisiva para demostrar la fuerza de mi línea anti-yugoslava, con una importante novedad teórica 14. Cd5, que cuando menos abre nuevos caminos. No quiero finalizar sin recomendar a los lectores jueguen esta variante con blancas, pues una cosa es segura y puedo confirmarles ¡ganarán siempre!

Héctor BAREZ MENENDEZ

Encuentro Internacional por Correspondencia ESPAÑA - UCRANIA

1. F. Javier Muñoz Moreno	1	— A. S. Serbrýkÿ (+).....	1
2. J. Serrano Marhuenda.....	1	— A. A. Jakimenko.....	1
3. J. M. Pons Ribot.....	1½	— V. G. Skotarenko.....	½
4. J. Castillo Gómez.....	1	— V. K. Bratsev.....	1
5. A. Fuentes Arjona.....	1	— M. V. Ussatchÿ.....	1
6. E. Máñez Tordera.....	½	— M. M. Gal.....	½
7. M. Bernabé Pajares.....	0	— Paul Darmogray.....	2
8. J. Pallás Muiño.....	½	— A. V. Pavlev (+)/V. G. Suchoi.....	½
9. J. L. Hernández Carrasco.....	0	— A. S. Flemin.....	2
10. J. Rodríguez Ibrán.....	0	— A. J. Frolov.....	2
11. J. L. Bernal Caamaño.....	1	— A. P. Chipenko.....	1
12. M. B. Fortuny/B. López Esnaola... 1		— N. J. Belussov/Y. A. Dverii (†).....	1
13. S. Carruez Berges.....	½	— V.P. Aliogin/G. L. Miroschnik.....	½
14. Condeminas Salamo.....	0	— L. B. Roezine.....	2
15. R. Navarro González.....	2	— N. P. Tikkonenکو/J.A. Sistoluck.....	0
16. F. García Gutiérrez.....	½	— V. S. Hublanovskÿ.....	½
17. J. García Gutiérrez.....	0	— V. G. Stulnikov.....	2
18. J. María Calvo Sanz.....	0	— N. S. Zinovatnys.....	2
19. J. Purgimón Díaz.....	½	— Y. P. Josaev/J.V. Tschepunoir.....	½
20. C. Llorente Muñoz.....	0	— N. G. Neustroev.....	2
	14		26

Por Paul Darmogray

COMO NO DEBE JUGARSE AL AJEDREZ POSTAL

Héctor Báez Menéndez

A los buenos aficionados postalistas nada puedo descubrirles sobre este tema, a no ser alguna experiencia personal anecdótica que pueda hacerles sonreír entre magnánimos y divertidos. A los que están comenzando en nuestra modalidad, y a quien especialmente me dirijo, a buen seguro tampoco les valdrán de mucho mis modestos consejos pues parece que sólo aprendemos en cabeza propia. Con todo, quiero hacerlos partícipes de un par de partidas de mis comienzos en esta querida modalidad y que ilustran muy claramente cómo no debe jugarse al Ajedrez Postal.

Es un error muy frecuente en nuestros inicios postalistas (y aún en partida viva) seguir al pie de la letra los libros sin revisar las líneas en que con tanta audacia nos introducimos, confiando en el acierto del autor y en que terminan con un \pm o un $=$. Muchas veces la cosa va más lejos y se contestan las jugadas siguiendo los manuales sin reproducir siquiera la posición en el tablero.

En esta misma revista e incluso en torneos magistrales, hemos visto muchos ejemplos de jugadores que siguen una línea teóricamente favorable y de pronto se encuentran con una jugada no teórica que primero reciben con una sonrisa, que posteriormente se les hiela en el rostro cuando comprueban con incredulidad que tienen que deponer la lucha. Un ejemplo de corte distinto pero no menos ilustrativo me aconteció en mi primer torneo por correspondencia, organizado desde Cuba, y que se denominaba nada menos que "Torneo Internacional, el Deporte es un Derecho del Pueblo". El torneo comenzó en 1974 y no sé qué habrá sido de él una vez que no superé la primera fase clasificatoria. Pero a lo que vamos, mi partida con el español F. Lillo sucedía así:

1. e4, c5; 2. Cf3, d6; 3. d4, cd4; 4. Cd4, Cf6; 5. Cc3, a6. 6. Ae2, e5; 7. Cb3, Ae7; 8. 0-0, 0-0; 9. Ae3, Dc7; 10. a4, Ae6; 11. a5, Cbd7; 12. Cd5, Cd5; 13. ed5, Af5;

En aquellos tiempos no contábamos con las monstruosas Enciclopedias, y nos contentábamos con seguir a Ludek Pachman, cosa que F. Lillo y yo estábamos respetando escrupulosamente, por mi parte desde varias jugadas atrás sin hacer uso del tablero y muy fiado de la variante de la partida Smyslov-Gligoric, La Habana 1962, que merecía un + para el gran maestro checo en la página 265 de su segunda edición después de 14. P4A, A3C; 15. R1T (utilizo ahora el descriptivo, pues era el sistema del libro y también con el que se transmitió la partida y para mejor comprensión de lo que a continuación ocurrió).

En el citado texto de Pachman existía un pequeño error, pues anotaba 14. P4A sin especificar si se trataba de AR o AD. Basta reproducir la posición para darse cuenta de que Smislov debió jugar 14. P4AD, pero como ya digo yo no seguía la partida en el tablero, y vaya usted a saber por qué contesté con 14. P4AR y me quedé tan feliz.

Con esta movida el blanco pierde el peón de c2 y sin duda la partida, justo castigo a jugar postal como no debe hacerse. Pero, pásmense, mi adversario contestó con 14... A3C, claro indicio de que también estaba jugando la partida sin tablero! Yo recibí la jugada, consulté con Pachman y me dije que todo iba correcto y ahora con 15. R1T obtendría ligera ventaja (cuando en realidad seguía perdiendo el peón de Ad, y esta vez sí que definitivamente pues la variante se acababa y F. Lillo se hubiera visto obligado (!) a seguir la partida con tablero). Pero mire usted por donde me dio a mi antes por reproducir la situación de la partida, en un alarde de iniciativa para ver si encontraba algo mejor que 15. R1T. Figúrense mi asombro cuando vi la posición que teníamos. Desde luego, no jugué 15. R1T sino 15. P5A que gana el alfil. Me imagino que para mi contrario la sorpresa aún sería mayor, o cuando menos más desagradable. El negro se rindió.

Aprendí a revisar las líneas teóricas en que pienso entrar en el curso de una partida, y sobre todo a utilizar siempre el tablero. Así, en la partida de la I Copa de España (1977) contra J. Rodríguez Ibrán, estaba bien dispuesto a jugar con las negras la siguiente posición dada por la ya entonces si existente Enciclopedia de Aperturas:

1. e4, c5; 2. Cf3, Cc6; 3. d4, cd4; 4. Cd4, g6; 5. c4, Ag7; 6. Ae3, Cf6; 7. Cc3, Cg4; 8. Dg4, Cd4; 9. Dd1, Ce6; 10. Tc1, 0-0; 11. b4, b6; 12. Ad3, Ab7; 13. 0-0, a5; 14. a3, ab4; 15. ab4, Ta3;

Pero había otro aspecto del juego postal, el llamémosle burocrático, al que quizá no prestaba la debida atención. ¡Qué cuidado hay que tener en la anotación de las jugadas! Y así, en el paso de un sistema a otro: algebraico, descriptivo, internacional. El caso es que como digo tenía la posición revisada, seguía la partida en el tablero pero al pasar el algebraico 15... Ta3 de la Enciclopedia a la efectiva contestación de la partida que se jugaba en descriptivo, no puse la atención debida, volví a jugar postal como no debe hacerse y anoté 15... T3T; en lugar de 15... T6T. Esta vez sí recibí mi justo castigo, pues Rodríguez Ibrán continuó con 16. C5D, que deja a las negras indefensas ante 17. P5A, por lo que tuve que abandonar en la jugada 22.

Y así, sufriendo en propia cabeza cómo no debe jugarse por correspondencia, se acaba aprendiendo cómo sí debe jugarse Postal. Por eso, finalizo con el ejemplo de mi partida con Alberto López Pérez (Grupo P-38 1987-88), en que llegué a la siguiente posición con negras:

1. e4, e5; 2. Cf3, Cc6; 3. Ab5, g6; 4. c3, d6; 5. d4, Ad7; 6. Db3, Ca5; 7. Da4, c6; 8. Ae2, Aquí la Enciclopedia de Aperturas (segunda Edición, tomo C, página 283, variante 54) señala 8... Ag7; 9. 0-0, \pm ... Esta vez no caí en la trampa de los libros, pues a 8... Ag7; el blanco jugaría a la obvia 9. b4 con ganancia decisiva de material, por lo que me anticipé con 8... b5;

Epílogo: ¡Mucho ojo con la teoría!

EL SORPRENDENTE GAMBITO "HALASZ"

(por Rafael Bravo).

3747

B-53

HALASZ - ZRGAVY (Chec.). Partida nº 6

1. e4, e5; 2. d4, exd4; 3. f4, Ac5; 4. Cf3, Cc6; 5. Ad3?!

Inferior a 5. a3, pues ahora es posible 5...Cb4!, para eliminar el peligroso alfil de Rey blanco. Sin embargo, las negras omitirán esta continuación en las próximas jugadas, cayendo, con ello, en una posición inferior.

5...d6; 6. 0-0, Cf6; 7. h3, 0-0; 8. a3

Por fin el blanco realiza esta importante jugada, ante la pasividad de su contrario.

8...Te8

Intentando "frenar" el centro, inútilmente, pues la jugada banca e5 es inevitable, como luego se verá.

9. b4, Ab6; 10. Te1, Ce7; 11. e5!

¡ La ruptura! El alfil de Rey blanco ve abierta su línea de tiro hacia el enroque, con efectos demoledores, como ya hemos visto en otras partidas.

11...dxe5; 12. fxe5, Cfd5; 13. Cg5!

Puesto que las negras no pueden responder 13...Af5 debido a 14. Axf5, Cxf5; 15. Dh5, con fortísimo ataque.

13...h6; 14. Ah7+!, Rf8

Halasz no desaprovecha la ocasión de realizar un magnífico sacrificio, que no hay más remedio que aceptar, pues si 15...Dd7; 16. Cxh6! con efectos decisivos.

15. Cxf7!!

Halasz no desaprovecha la ocasión de realizar un magnífico sacrificio, que no hay más remedio que aceptar, pues si 15...Dd7; 16. Cxh6! con efectos decisivos.

15...Rxf7; 16. Df3+, Cf5

Naturalmente, si 16...Re6; 17. Dg4+, Cf5; 18. Axf5+, Rf7; 19. Dg6+ entrando en red de mate.

17. Axf5, Axf5; 18. Dxf5+, Rg8; 19. e6, c6? (DIAGRAMA).

Jugando confiadamente, pensando que la tempestad ya se ha pasado. Se imponía 19...Tf8, pues tras la textual, la tormenta vuelve a desatarse.

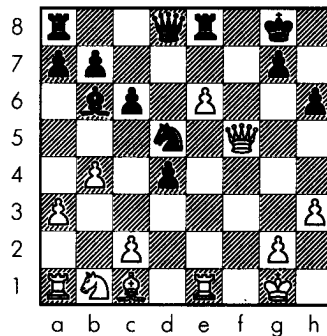

20. Axf6!, Df6

Si 20...gxh6; 21. Dg6+, Rh8; 22. Dxf6+, Rg8; 23. Te5 y ganan.

21. Dxf6, Cxf6; 22. Ag5, d3+

Unico modo de evitar un final sin esperanzas.

23. Rh1, dxc2; 24. Cd2, Ad4; 25. Tac1

Mejor que 25. Ta2, c1 = D; 26. Txc1, Txe6

25...Ab2; 26. Txc2, Axa3; 27. Axf6

Para dejar pasado el peón "h".

27...gxf6; 28. Tb1

Amenazando Tb3.

28...a5; 29. bxa5, Txe6

Esperando 30. Txb7, Txa5 y la partida debe acabar en tablas.

30. Cc4!, Ad6

Amenazando Ac7, lo que fuerza el cambio.

31. Cxd6, Txd6; 32. Txb7, Txa5;

Finalmente se ha producido el cambio de peones, pero las negras no tienen la ventaja del alfil sobre el caballo, por lo que la debilidad de los peones negros, aislados, da suficiente ventaja a las blancas para forzar la victoria.

33. Te2, Te5; 34. Ta2

El cambio de torres facilitaría la defensa negra.

34...Te8; 35. T2a7, Ted8; 36. h4

Preparando el asalto en el flanco de Rey, bajo el lema "centralización en el flanco", tan querido por Nimzovich.

36...Td4; 37. Tg7+, Rh8; 38. Th7+, Rg8; 39. Tag7+, Rf8; 40. Tg6

La ventaja blanca se hace ya patente, pues no se ve la forma de neutralizar la máquina infernal formada por las dos torres y el peón pasado.

40...T8d6; 41. Rh2, f5; 42. Tg5, Tf6; 43. h5, c5

Tratando de crear contrachances pero la ventaja del Blanco en el ala de Rey es demasiado fuerte.

44. h6, T4d6; 45. Th8+, Re7; 46. Rg3!

Sumando el Rey a la lucha, aprovechando que si 46...Txh6?; 47. Tg7+ y ganan.

46...Tf7; 47. Th5, Td7; 48. h7, Rd6; 49. Th1, Rd5; 50. Rf4!

Se cierra el paso al Rey Negro y se "ata" f5.

50...Rc4; 51. Tc1+, Rd4

Esto conduce a una rápida derrota, pero 51...Rd5; 52. Td1+, Rc6; 53. Tc8+, seguido de h8 = D, tampoco servía.

52. Td1+, Rc3; 53. Txd7, Txd7; 54. Rxf5. 1-0.

3748

B-56

HALASZ — JOHANSEN (Noruega)

Partida nº 7

1. e4, e5; 2. d4, exd4; 3. f4, Ac5; 4. Cf3, Cc6; 5. a3, a5; 6. Ad3, Cge7.

Dado que con la jugada principal 6...d6, no se puede evitar que, a la larga, el Blanco juegue 7. e5, las negras no quieren ubicar su caballo en f6, para no tener que moverlo forzosamente, tras dicho avance, perdiendo un importante tiempo en la defensa de h7...

7. Cbd2, d6; 8. 0-0, 0-0; 9. f5

Renunciando a 9. e5, en vista de la respuesta Cg6. Hasta aquí parece que la estrategia de las negras ha dado resultados, pero las blancas idean una nueva forma de asaltar el enroque.

9...f6

Asegurándose el total dominio de e5.

10. De1, Ce5; 11. Cxe5, dxe5

El centro ha quedado cerrado y ahora cada bando se lanzará al ataque en el flanco donde son predominantes.

12. Cf3, Ad7; 13. g4, b5 (DIAGRAMA)

¡La carrera en flancos opuestos ha comenzado!

14. g5, Ad6; 15. De2, Tb8; 16. Ch4, c5; 17. b3

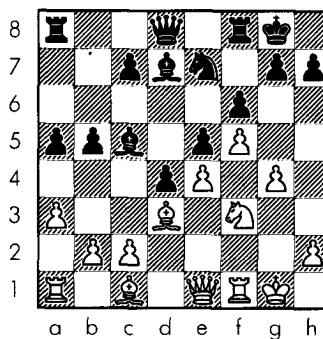

El ataque negro no presenta gran peligro, en cambio, el blanco amenaza con hacer saltar el enroque.

17...Ae8; 18. gxf6, gxf6; 19. Ah6, Tf7

La posición del Rey Negro se hace angustiosa ante el dominio blanco de la columna abierta y de las casillas g6, g7 y f8.

20. Rh1!

Sin precipitarse. Esto es mucho mejor que 20. Dg4+, Rh8; 21. Rh1 y Tg4 que se demostraría inoperante.

20...Rh8; 21. Tg1, Cg8

Intentando dar "aire" al enroque, expulsando al alfil, pero Halasz se saca de la manga un sacrificio definitivo:

22. Tgx8+!, Rgx8; 23. Dg4+, Rh8; 24. Tg1

Y el Negro, con asombro, ve que si 24...Ad7; 25. Ag7+, Rg8; 26. Axf6+, Rf8; 27. Dg8++, ante lo cual ABANDONA.

3749

B-53

HALASZ - NIKOLIC (Yugoslavia)

Partida núm. 8

1. e4, e5; 2. d4, exd4; 3. f4, Ab4+!

Esta jugada, de apariencia agradable, en realidad no debe ser excesivamente correcta, pues tras 4. Cd2, y 5. a3, el alfil habrá de retirarse a c5 ó a a5 y b6, es decir, al mismo lugar al que habría llegado tras jugar 3...Ac5 solo que en 2 ó 3 tiempos en vez de en 1!

4. Cd2, Cc6

Para 4...De7, véase la partida núm. 9.

5. a3, Ac5

Naturalmente, cambiar el alfil por el caballo, daría al Blanco una posición como "para

cortar el aliento”, tras Ad3, Cf3, 0-0 y c3, llevando posteriormente el alfil a esta casilla.

6. b4, Ab6; 7. Cgf3, d6; 8. Ad3, Cf6

A considerar era 8...Cge7.

9. 0-0, a6

El negro no se decide a enrocarse, por temor a la conocida maniobra sobre h7, vista en anteriores partidas.

10. e5, dxe5; 11. fxe5, Cd5; 12. Cc4, Ag4; 13. De1!

“Desclavándose” y amenazando 14. e6 y 14. Cg5. El negro optará por conjurar la primera y más fuerte amenaza.

13...Dd7; 14. Cg5, Ae6; 15. Cxb6, Cxb6 16. Txf7!

¡“Marca Halasz”! Toda la posición negra se derrumba de un plumazo.

16...Axf7; 17. e6, Dd5; 18. exf7, Rd7

Desde luego, si 18...Rf8; 19. Ce6+, Rxf7; 20. Cxc7 con abrumadora ventaja.

19. Ae4, Dd6; 20. Af5+, Rd8; 21. Af4

Especulando con que si 21...Dxf4; 22. Ce6+ y ganan. Se trata de apartar la Dama para forzar la coronación del peón.

21...Dd5; 22. Ae6, Db5; 23. Cxh7. 1-0.

Pues f8 = D no tiene parada satisfactoria.

3750

B-53

HALASZ - MENKEN (R.F.A.)

Partida núm. 9

1. e4, e5; 2. d4, exd4; 3. f4, Ab4+; 4. Cd2, De7

En la partida anterior se jugó 4...Cc6, sin resultados satisfactorios. La presente mejora, pretende llevar a cabo una rápida acción central, basada en el plan d5, c5 y Cc6, presionando todo el cuadro central.

5. Ad3, d5; 6. e5, c5; 7. a3, Aa5; 8. b4!

Para dejar aislados los peones doblados negros, lo que debilitará enormemente todo el centro negro, compensando ampliamente el segundo peón sacrificado.

8...cxb4; 9. axb4, Axb4; 10. Cf3, Cc6; 11. 0-0

A pesar de la diferencia de material, la ventaja blanca empieza a hacerse patente, gracias a su mejor desarrollo y su mejor control central.

11...Ch6; 12. Cb3, Ac3 (DIAGRAMA); 13. Aa3, Dd7

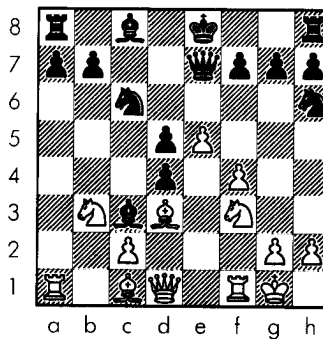

A considerar era la continuación 13...Ab4!?, 14. Axb4, Cxb4; 15. Cbxd4; 15...Cxd3!, eliminando el peligroso alfil de Rey blanco, pero, tras 16. Dxd3, el enroque sería poco recomendable por 17. f5, por lo que se haría necesario Ad7 o g6 con un futuro incierto. Por ello, el Negro prefiere eludir esta aguda continuación, dejando el Rey en el centro.

14. Tb1, a6; 15. h3, b6; 16. Tf2, Dd8

En las tres últimas jugadas, ambos bandos se han dedicado a consolidar sus posiciones, antes de intentar pasar al ataque, el Blanco en el ala de Dama y el negro en la de Rey.

17. g4, b5; 18. Ac5, g6; 19. f5!

“Abriendo” la diagonal c1-h6, a la que la Dama blanca correrá presta.

19...gxf5; 20. Dc1, Cg8; 21. gxf5

Ahora, el dominio blanco del flanco real se hace alarmante.

21...Cge7; 22. Dh6, Dc7?

¡Pérdida de nervios! Se pierde un tiempo absurdamente, pero, realmente, no hay mucho que hacer.

23. Ad6, Dd8; 24. Tg2, Axf5?

Mala... pero “algo” hay que hacer...

25. Dg7, Rd7; 26. Cc5+, Rc8

Parece que el Rey Negro puede haber hallado un puerto seguro, pero es pura ilusión.

27. Axf5+, Cxf5; 28. Dxf7, Cxd6; 29. exd6, Ta7

Contra 30. Db7 mate; pero ahora llega la segunda parte del desmatelamiento del refugio real.

30. De6+, Rb8; 31. Dxd5, Cb4; 32. Txb4!

¡El último golpe!

32...Axb4; 33. Cxd4. 1-0.

pues 34. C6+ no tiene parada.

HALASZ - SINOVOTSNIJ (URSS)

Partida núm. 10

1. e4, e5; 2. d4, exd4; 3. f4, c5

Una interesante continuación que se desvía de la "habitual" Ac5, para apoyar más sólidamente el peón de Dama, a la par de que se redime al peón de AD del papel pasivo que interpreta en la variante principal.

4. Cf3

Otro camino era 4. c3, Cc6; 5. Cf3, d5; 6. e5, amenazando con volar todo el centro negro.

4...d5

Con la intención de desembarazarse del peón doblado, pero también era interesante 4...d6; seguido de Cc6, Dc7, g6, Ag7, Cge2 y 0-0, formando una especie de "erizo"

5. e5, Cc6; 6. b3, Ch6; 7. Ad3, Af5

Acabando con la pesadilla del alfil de Rey blanco, tan típico de esta apertura.

8. 0-0, c4!?

Las negras lanzan un agudo, pero tal vez prematuro, golpe central.

9. bxc4, dxc4; 10. Axc4, d3; 11. Axd3, Ac5+
Ganando un tiempo.

12. Rh1, Axd3; 13. cxd3!

Si 13. Dxd3, 13...Dxd3; 14. cxd3, 0-0-0 y las negras tienen amplia compensación por el peón sacrificado.

13...Ad4; 14. Cxd4, Dxd4 (DIAGRAMA); 15. Db3!

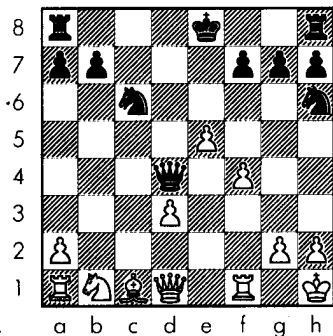

Naturalmente, ahora la Dama Negra no puede capturar la torre, por Ab2.

15...Cg4

A considerar era 15. 0-0-0

16. Aa3!, Cf2; 17. Txf2!

Ganando la iniciativa a cambio de la calidad.

17...Dxf2; 18. Cc3, 0-0-0; 19. Tb1, Td7; 20. Ce4!

¡Comienzan los problemas para el negro!

Dxf4; 21. Cd6+, Rb8; 22. Cxb7, Ra8; 23. Ad6!

Encerrando al Rey en el rincón para darle mate en b8.

23...Tc8; 24. Ca5, Cb4

Si 24...Cxa5?!, llegaría el mencionado mate.

25. Cc4, Txd6; 26. Dxb4. 1-0.

pues si 26...Td7; 27. Cb6+, axb6; 28. Dxf4, ganando.

HALASZ - PERISTRÖM (Suecia)

Partida núm. 11

1. e4, e5; 2. d4, exd4; 3. f4, Cc6; 4. Cf3, Ac5; 5. a3, d5

Intentando coger el toro por los cuernos.

6. e5

No era bueno 6. Ad3, dxe5; 7. Axe5, De7 seguido de Cf6 y las negras han solventado todos sus problemas.

6...Af5!

Adelantándose a 7. Ad3, para controlar el peligrosísimo alfil de Rey blanco.

7. Ad3, Dd7; 8. b4, Ab6; 9. 0-0, 0-0-0?

Dado el peligroso estado del flanco de Dama, esto sólo puede ser considerado como una temeridad. Lo indicado era 9...Cge7, preparando el enroque corto, puesto que éste no reviste ningún peligro, ya que el alfil blanco en d3 está controlado.

10. Ad2, Ch6; 11. a4!

Iniciando el asalto sobre el enroque.

11...a5; 12. De1, Cg4; 13. b5.

Si 13. bxa5, simplemente, Ac5.

13...Ce7; 14. Axa5, Axd3; 15. cxd3, Cf5

Para asegurar d4 ante la inminente caída del alfil en b6.

16. Axb6, cxb6; 17. Db4!, Cfe3?

A una fuerte jugada, el negro ha respondido con otra perdedora. Era imprescindible adelantarse al ataque blanco jugando 17...De7; 18. Tc1+! (no sirve 18. Db3 por Rd7! seguido de Re8, poniendo al monarca a salvo), Rb8; 19. Db3, Tc8 y la posición negra es difícil, pero se puede mantener.

18. a5!, Cxf1??

¡Un simple suicidio!

19. axb6. 1-0.

Si 19...Rb8; 20. Da5 y mate a la siguiente.

(continuará en un próximo número)

3753

Francesa C-10

Jesús ROIG GRAU (Barcelona) - Héctor MORALES TORRES (Barcelona). Grupo I-83. (1989-1990).

1. d4, e6; 2. e4, d5; 3. Cd2, dxe4; 4. Cxe4, Cd7; 5. Cf3, Cgf6; 6. Ad3, Ae7; 7. 0-0, 0-0; 8. De2, b6; 9. Ce5!?

Que yo sepa, esta es una nueva jugada. La enciclopedia recomienda 9. Cxf6, Cxf6; 10. c4, Ab7; 11. Td1, De8; 12. Ad2, Td8; 13. Ac3, Cd7; 14. Ae4 ±

9...Ab7; 10. Cg5, h6?!

Esta jugada la considera dudosa, porque debilita el enroque y permite abrir brecha en él. Mejor parece 10...c5

11. Cexf7!?, Txf7; 12. Cxe6, Dc8; 13. Ag6, Cf8

A considerar era 13...Ad6; 14. Axf7+, Rxf7; 15. Cf4∞ ya que con la jugada textual se consigue destrozarse aún más el enroque.

14. Axf7+, Rxf7; 15. Cxf7!?, Aa6!

Sin duda lo mejor, malo sería 15...Rxf7; 16. Dxe7+, Rg6; 17. f4±

16. c4, Axc4; 17. Dxc4+, Rg7; 18. Af4, Ad6; 19. Tfe1!?, Dd7

No valía 19...Axf4; 20. Te7+, Rg6; 21. Df7+, Rf5; 22. Tae1+

20. Ae5, Te8; 21. Te3, Axe5; 22. dxe5, Cd5; 23. Td1, c6; 24. Tc3.

A considerar era 24. Dd4 con las siguientes variantes:

a) 24...Te6; 25. Tg3+, Cg6; 26. f4, Df7; 27. Tf1, Df5; 28. Dd1, Cdf4; 29. Dd7+, Rh8 (29...Df7; 30. Txf6±); 30. Txf6, Dxf6; 31. Txf4, Te8; 32. e6! ±

b) 24...Ce6; 25. Dg4+, Rh8; 26. Th3, Dg7; 27. Dh5∞

c) 24...De6+; 25. Tg3+, Cg6; 26. h4∞

d) 24...Rh7; 25. Tg3, Cg6; 26. h4∞

24...Txe5; 25. Dd4, Cf6; 26. Dxd7+, Cf8xd7; 27. Txc6, Te2

Esto es lo más enérgico, otra posibilidad era 27...Td5; 28. Txd5, Cxd5; 29. b4! con un final algo superior para las blancas.

28. Tc7, a5?

El negro con esta jugada es muy optimista, pensando en que podrá crear un peón pasado en el flanco de dama. Mejor parece 28...Txb2; 29. Txa7, Rg6; 30. h3±

29. Tcxd7+, Cxd7; 30. Txd7+, Rf8; 31. Td1

si 31. g3, Txb2; 32. a4, Tb4; 33. Td6, Re7 y aunque el final no está claro, me parece que lo gana el negro.

31...Txb2; 32. a4!?, Ta2?!

Más lógico parece 32...Tb4!; 33. Rf1!, Re7; 34. Re2! con un final que no está claro.

33. Tb1, Txa4; 34. Rf1!

Esto es complemento de la jugada 31. Td1

34...Ta2; 35. Txb6, Ta1+; 36. Re2, Ta2+; 37. Rf3, Rg7; 38. g3, a4; 39. Ta6, Ta3+; 40. Rg2, Ta2; 41. h4, a3; 42. Rf3, Ta1; 43. Rg4, Tf1; 44. f3 +—

44...Ta1

Tampoco servía 44...h5+; 45. Rxh5, Txf3; 46. g4+—

45. Rh5, a2; 46. Ta7+, Rf6; 47. g4, Re5; 48. Ta4, Th1; 49. f4+, Rinden.

Jesús ROIG

3754 Defensa Benoni A-56

Josep PARES VIVES de Barcelona - Josep M. ESCRIBA de Castellort de Granollers (Barcelona). V Fase de Candidatos. (1985-87)

1. d4, Cf6; 2. c4, c5; 3. d5, e5; 4. Cc3, d6; 5. e4, Ae7; 6. Cf3, 0-0; 7. h3, Ce8; 8. Ad3, g6; 9. Ah6, Cg7; 10. g4, Ca6!?

El plan acostumbrado en esta posición es llevar el caballo dama a apuntalar el flanco rey. En la Enciclopedia de aperturas se da como variante principal ésta:

— 10...Cd7; 11. De2, Cf6; 12. 0-0-0, Rh8; 13. Tdg1, Cg8; 14. Ae3, a6; 15. h4, h6; 16. Cd2, Ad7; 17. f4, ef4; 18. Af4, b5; 19. Dh2, bc4; 20. Ac2, Cf6; 21. Cc4, Cg4; 22. Dd2, h5; 23. Cd6 con posición netamente superior al primer jugador. SPASOV - KORANOV, Campeonato de Bulgaria, 1971.

En la partida KEENE - TORRE, Baguio City, 1980 se reforzó el juego negro, acelerando las acciones en el flanco de dama:

— 13...a6!; 14. Ad2, Ad7; 15. Ch2, b5; 16. h4, h5; 17. g5, Cfe8; 18. f4, ef4; 19. Tf1, Cc7; 20. Tf4, bc4; 21. Ac2 (según BUKIC mejor es 21. Ac4) y tanto con 21. Ac2 ó 21. Ac4 el negro obtiene una posición no exenta de contrajuego.

En cambio es malo 10...f5? por 11. gf5, gf5; 12. Tg1, Tf7; 13. ef5 ± (Boleslawsky), el blanco consigue demasiadas vías para atacar el enroque negro.

La jugada de ESCRIBA es el comienzo del plan de movilizar sin retrasos el flanco de dama, mediante la rápida b5.

11. De2, Ad7; 12. 0-0-0, Cc7; 13. Tdg1, a6; 14. h4, b5; 15. Ac2!!

Como en casi todas las partidas con enroques en flancos opuestos; ambos contendientes tratan de abrir líneas con la máxima celeridad sobre el enroque enemigo. El blanco tiene sus piezas en casillas activas preparadas para el asalto y el negro ha efectuado la ruptura, temática ruptura en b5. Esto último nos puede hacer pensar que la estrategia negra ha sido un éxito. Pero de un análisis más detallado se desprende que el caballo c7, habiendo apoyado b5, sólo entorpece el desarrollo negro en el flanco de dama.

El negro contaba con solucionar esto con las capturas en b5, máxime que el caballo en b5

saltaría a d4. La secuencia formada por la decimoquinta y decimosexta jugadas blancas impiden la movilización del caballo negro.

15...bc4; 16. a4!, Cb5?

La forma más expeditiva de solucionar el problema de la ubicación del caballo c7. Este sacrificio parece fundamentado en consideraciones generales del tipo que al conseguir una masa de peones en el flanco de dama, con su avance conseguirán abrir brecha en el enroque blanco, para más tarde ser estas aprovechadas por las piezas pesadas negras.

A toro pasado parece mejor el más modesto plan de presionar por la columna b mediante 16..., Db8 seguido de Db4 ó Db6, Tfb8 etc.

17. ab5, ab5; 18. Cb1!

Excelente profilaxis. Se evita b4 y el consiguiente avance de peones.

18..., Ta1!; 19. Cfd2, Da5

Objetivamente quizás sea lo mejor para el negro pero el blanco tiene una defensa bastante eficaz y económica a la vez. La alternativa 19...c3?! después de 20. bc3, b4; 21. Rb2, bc3!; 22. Cc3, Db6; 23. Ab3! se acabó.

20. Tg3!

Esta jugada es la estocada mortal de la partida, controla la tercera línea y moja la única pólvora que le quedaba al negro (los peones del flanco de dama).

20...Ta8?!

Debe ser mejor 20...Tb8 seguido de Ac8, Aa6 y b4.

21. Ag7, Rg7; 22. g5, Da2

Habiendo conseguido frenar las tentativas negras del ataque en el flanco dama. El blanco procederá a rematar la partida iniciando el cerco al rey negro. Es digno de hacerse notar la economía de efectivos que ha utilizado PARES, la cual le permite sin dilación el ataque.

23. Df3, b4; 24. h5, Tf8

Ante 25. hg6, fg6 (ó hg6 tanto da); 26. Th7, Rh7; 27. Df7, Rh8; 28. Tg2 ó g1 y mate imparable. Con 24...c3; 25. bc3, bc3; 26. Dc3 seguido de Cb3 ganando la torre negra.

25. Th2, Th8; 26. De3, b3; 27. Ad1, Ad8; 28. Df3, Ae8; 29. Thh3, Tf8; 30. hg6, hg6; 31. Dg4, Tg8; 32. Dc8, Da5; 33. Th7, Rf8.

Por supuesto, no 33...Rh7; 34. Dh3, Rg7; 35. Dh6. Mate.

34. Cc4, Da6?

Sin esperanza con 34...Dc7; 35. Dc7, Ac7; 36. Ab3 se evitaba la siguiente secuencia de mate, aunque la posición resultante se puede abandonar sin remordimientos.

35. Dd8. 1-0.

Si 35...Dc4; 36. Tc3, Dama juega; 37. Tf7, Rf7; 38. Df6 mate.

3755 Defensa Siciliana B-56

Manuel ALEGRE GONZALEZ de Castellón - Eduardo VILLAR RAMOS de Mataró (Barcelona). Grupo P-26 (1984-85)

1. e4, c5; 2. Cf3, d6; 3. d4, cd4; 4. Cd4, Cf6; 5. Cc3, Cc6; 6. Ab5

Un tópico muy extendido sobre el ajedrez postal. Es pensar que se trata de una batalla entre especies de bibliotecarios, que entre una ingente cantidad de publicaciones teóricas, rastrean el más mínimo fallo del contrario; y en caso de no encontrarla pues se firman unas amigables tablas.

Evidentemente esto no es cierto, sólo echando un vistazo a unos cuantos números de MATE POSTAL se puede constatar, que en el ajedrez postal aparecen muchas más partidas que en el ajedrez, con líneas que la teoría califica de dudosas.

Sobre la apertura de la partida la única referencia que encontré fue la noticia bibliográfica, sobre la aparición de un libro sobre el "Sistema Vitolins". Por lo visto este ajedrecista se dedicaba a responder a cualquier siciliana, con Ab5. Imagino que no lo haría contra la Najdorf.

6...Ad7; 7. Ae3, a6; 8. Cc6, bc6; 9. Ac4, e6; 10. 0-0, d5; 11. Ad3, Dc7.

El negro con jugadas naturales ha conseguido una posición sana y con preponderancia en el centro. Más ambiciosa era 11...e5.

12. f4, Ab4?

Parece mejor 12...c5:

— 13. ed5, ed5; 14. De1, Ae7; 15. Ad2, c4; (15...Ac6; 16. Dg3, 0-0 con posición de doble filo) 16. Ae2, d4; 17. Cd1 con ventaja negra.

— 13. e5, Cg8 seguido de Ce7, Cc6 ó Cf5 y el negro no tiene problemas.

13. e5, Cg8; 14. Dg4, g6

Ahora se nota uno de los defectos de 12..., Ab4. el negro tiene que debilitar aún más su flanco de rey, y por otra parte Ac3 será siempre imposible por la debilidad de las casillas negras. Por supuesto 14...Rf8 es malo por las posibilidades de ataque por la columna "f" que tiene el blanco.

15. Ce2, Ae7

Ante c3, la salida del alfil de casillas negras ha sido un total fracaso.

Dh3?!

El mayor lastre que arrastra la posición negra es la posición de su rey en el centro, aparte de la poca actividad de sus piezas. La jugada del blanco va dirigida a impedir el desarrollo del caballo negro, pero dada la situación del rey negro satisface más las necesidades de la posición 16. c4 abriendo líneas sobre el rey negro. Veamos:

16. c4, Ch6; 17. Df3, Cf5; 18. ed5

— 18...ed5?; 19. Af2! y el blanco está claramente mejor.

— 18...cd5; 19. Tac1, Db7 y ahora el blanco tanto con la más tranquila 20. Ad2 o la llena de complicaciones. 20. g4 parece mejor, aunque en posteriores análisis el negro parece resisitir (Invito al lector estudioso a buscar algo definitivo en esta oscura posición).

16...c5; 17. c3, Ab5; 18. Tad1?!

La última oportunidad de aprovechar la situación en el centro del rey negro era 18. c4!?:

— 18...Ac6; 19. cd5, Ad5 (19...ed5?; 20. f5!) 20. Cc3, Db7; 21. Cd5, Dd5; 22. Tad1, Db7; 23. f5! y la superioridad blanca es manifiesta.

— 18...Ac4?!; 19. Ac4, dc4; 20 Cc3 seguido de f5 con notables posibilidades de ataque.

— 18...d4?; 19. cb5, de3; 20. Ae4, Td8; 21. Ac6, Rf8; 22. Tad1 y el blanco está indudablemente mejor.

— 18...dc4; 19. Ae4, Ac6; 20. Cc3, Db7; 21. Df5 y el blanco tiene compensación por el peón.

Con el cambio de alfiles la mayoría de los problemas se desvanecen para el negro.

18...Ad3; 19. Td3, c4!

El dominio de la casilla d4 en manos del blanco no va a tener ninguna importancia.

En cambio la casilla c5 para el alfil y la fijación del peón b2 otorga al negro una ligera superioridad.

20. Td2, Ac5; 21. Cd4?!

Es mejor conservar el caballo en este tipo de posiciones. 21. Df3 ó 21. Ad4 son dos alternativas preferibles. Con su última jugada el blanco esperaba con una posible apertura de la diagonal a1-h8, después de la ruptura f5, e6.

21...Ad4; 22. Ad4, Ce7; 23. g4?!, Rd7; 24. De3, h5; 25. h3

Obligada. Falla 25. f5 por el jaque intermedio Tg8. El negro se apoderará de la columna h y el rey blanco pasará ciertos apuros. El plan de ruptura en f5 se revela contraproducente.

25...hg4; 26. hg4, Th4; 27. Tg2, Tah8; 28. Ac5?!

Grave error que podría haber costado la partida suficiente era 28. Tf3, con la idea de jugar más tarde Ac5. Si 28...Th1; 29. Rf2, Ta1?!; 30. f5!, Thh1 (30...gf5?; 31. gf5, Cf5; 32. Tf5, ef5; 33. e6, fe6; 34. Tg7 ganando).

Más 29..., Da5!? combinando el ataque por ambos flancos mantiene una ligera superioridad.

28...Th1?

Devolviendo el favor. Después de 28...Th3; 29. Dd4, Cc6; 30. Dd1, Ce5; 31. de5, Dc5; 32. Dd4, Dd4; 33. cd4, Th1; 34. Rf2, Tf1; 35. Tf1 el negro tiene serias posibilidades de alzarse con la victoria.

29. Rf2, T8h3; 30. Th1, Te3; 31. Ae3, Db7; 32. Rg3, d4!?

La última tentativa del negro para forzar la posición, aunque con un correcto juego debe dar sólo tablas.

33. Td1?

Mucho más sencillo es 33. Ad4, De4; 34. Tff2, Cd5; 35. Tf3 y no se ve manera de incrementar la presión por parte del negro.

33...d3; 34. b3, De4; 35. Ad2, g5; 36. bc4, gf4; 37. Af4, Dc4; 38. Tf2, Cg6; 39. Ae3, Ce5; 40. Ad4, Dc7; 41. Rh3, Re8; 42. Ae5, De5; 43. Td3, De4. 1/2 - 1/2.

(Comentarios de FERNANDO CHIVA VEGA)

3756 Contragambito Albin D-09

Antonio MANZANARES COLL de Gerona - Joan CANAL OLIVERAS de Manresa (Barcelona). Grupo I-46. (1984).

1. d4, d5; 2. c4, e5; 3. de5, d4; 4. Cf3, Cc6; 5. g3, Ag4.

Durante mucho tiempo esta jugada fue la habitual en esta posición. En la actualidad tanto 5...Ae6 ó 5...Af5 se han asentado como serias alternativas a 5...Ag4. De todas formas si el negro juega Ah3, motivo recurrente en esta apertura, se trata de una mera transposición.

6. Ag2, Dd7; 7. 0-0, 0-0-0.

En esta posición el negro tiene varias posibilidades donde escoger, aparte de 7...0-0-0: 7...Cge7, 7...h5 y 7...Ah3. Personalmente de todas las opciones mis preferencias se inclinan por la jugada realizada por el negro. Para el lector interesado en la posición en JAQUE nº 266 el GM Miguel Illescas analiza profusamente la jugada 7...Ah3.

8. Db3.

Considerada por la teoría como la mejor, pero 8. Da4 parece mejor aún, con ventajas como que permite b4 y "toca" a7 y c6. La partida OSTBERG - UNANDER, Sundswall, 1979 continuó así:

— 8...h5; 9. Cbd2, Ah3? (es mejor 9...h4 recomendación de Crusí Moré) 10. e6!, Ae6; 11. b4, Ab4; 12. Tb1, Ah3; 13. Ce5!, Ce5; 14. Ab7, Rb7; 15. Db4, Rc6; 16. Aa3, Cf3; 17. Cf3 (1-0).

En cambio 8. Te1 no da mucho al blanco:

— 8...h5; 9. h4, f6; 10. ef6, Cf6; 11. Af4, Ad6; 12. Ad6, Dd6; 13. Cbd2, The8; 14. a3 con ventaja insignificante para el blanco BARENDREGT - CORTLEVER, Holanda 1974.

8...Cge7

La alternativa es f..., h5 acelerando al máximo las acciones contra el enroque blanco. Veámoslo:

— 8...h5; 9. Td1 (9. Cbd2?!, h4; 10. Ch4, Ae2; 11. Te1, Ad3; 12. Chf3, Df5; 13. Db5, a6; 14. Da4, Ce5!; 15. Ce5, Df2!! 0-1. Gil Requera - Leontxo García, Benidorm 1983);

b6? (9...h4) 10. Af4, h4; 11. Cc3, Af3; 12. Af3, g5; 13. Db5, Cb8; 14. Dd7, Td7; 15. e6, fe6; 16. Ae5, Ag7; 17. Ag7, Tg7; 18. Td4 ± SILA-KOV - HAUNIN, Leningrado 1964.

Y otra alternativa, promisorio y muy poco explorada es 8...Ca5; 9. Dd3, Af5; 10. e4, Ag4!?. La última jugada del negro es una sugestión de CRUSI MORE, que mejoró la línea que aparece FERNSCHACH: 10...de4; 11. De3 con una posición de fábula para el blanco.

9. Ag5?

Contra VEINGER, en el torneo de Beersheva 1978, KORCHNOI optó por 9. Td1 seguido de 9...Af3?; 10. Df3, Cg6; 11. Dh5!, Rb8; 12. Af4 y la posibilidad de ataque negro en el flanco de rey se ha esfumado.

El mayor inconveniente de la novena jugada blanca es que el caballo no dispone de la casilla g5 y por lo tanto e6 pierde toda su fuerza contra Ah3.

9...Ah3, 10. Cbd2, h6; 11. Ae7, Ae7; 12. Tfd1, g5?

Lo natural y fuerte era 12...Ag2; 13. Ag2, h5 y el negro posiblemente ya esté mejor 12...g5? regala el tiempo necesario al blanco para no cambiar los alfiles de casillas blancas.

13. Ah1, Af5?!; 14. Da4, Ac5

Ante la amaneza 15. Cb3 ganando el peón d4, aunque para seguir conservando el peón deberá hacer Ac2 y Ab3. Por esto quizás mejor era en la decimotercera jugada 13. Ae6, Ae6 para cambiar c4 por d4.

15. Cb3, Ac2; 16. Td2, Ab3; 17. ab3, De7; 18. Ce1!

El blanco ha tomado firmemente las riendas de la partida. Se amenaza Ac6 y Cd3 seguido de b4.

18...Ce5?

Permite una pequeña combinación que llevará al blanco a una fácil victoria. Más resistencia daba 18...Ab4; 19. Ac6, bc6; 20. Td3, Ae1; 21. Te1, De5 aunque la posición sigue siendo muy delicada para el negro.

19. b4, Ab4; 20. Ab7!, Rb7; 21. Da6, Rb8; 22. Da7, Rc8; 23. Da6, Rd7; 24. Td4, Ad6; 25. c5, Tb8?!; 26. Tad1, Cc6; 27. cd6, cd6; 28. Tc4, Ce5; 29. Da7, Re6; 30. Tc7, Dd8; 31. Cf3. 1-0.

(Comentarios de FERNANDO CHIVA VEGA)

3757 Defensa Grunfeld D-85

Josep PARES VIVES de Barcelona - Francisco Javier DE SAN CLAUDIO GONZALEZ de Avilés (Asturias). V fase de Candidatos (1985-87).

1. c4, Cf6; 2. Cf3, g6; 3. Cc3, d5; 4. cd5, Cd5; 5. e4, Cc3; 6. bc3, Ag7; 7. d4, c5; 8. Ae3, Da5; 9. Dd2, Cc6; 10. Tc1, cd4; 11. cd4, Dd2; 12. Rd2, 0-0; 13. d5, Td8; 14. Re1, Ce5; 15. Ce5, Ae5; 16. Ac4, b6; 17. f4, Ag7; 18. Rf2, Ab7; 19. Thd1, Tac8; 20. e5, Rf8; 21. h4, f6; 22. d6, ed6; 23. ed6, f5; 24. d7, Tc7; 25. Ab5, Tc1; 26. Tc1, Af6; 27. Tc7, Tb8; 28. Ac6, Ah4; 29. g3, Ac6; 30. gh4, Td8; 31. Tc6, Td7; 32. h5, Rg7; 33. hg6, hg6; 34. Ac1, Rh6; 35. Tc3, Rh7; 36. Tc8, Rg7; 37. Re3, Te7; 38. Rd3, Td7; 39. Rc4, Rf7; 40. Ae3, Te7; 41. Ad4, Te4; 42. Rd5, Tf4; 43. Tc7, Re8; 44. Ta7, b5; 45. Tb7, g5; 46. Ae5. 1-0.

3758 Defensa Siciliana B-99

Francisco ESPEJO HAVA de Sevilla (Moncase) - Francisco José GONZALEZ DE BERCINA de Miranda de Ebro (Burgos) (Mirandés). II Campeonato de España por Equipos. Fase Previa. Grupo 1. (1984-85).

1. e4, c5; 2. Cf3, d6; 3. d4, cd4; 4. Cd4, Cf6; 5. Cc3, a6; 6. Ag5, e6; 7. f4, Ae7; 8. Df3, Dc7; 9. 0-0-0, Cbd7; 10. g4, b5; 11. Af6, Cf6; 12. g5, Cd7; 13. a3, Ab7; 14. Ah3, Cc5; 15. Thg1, g6; 16. De3, Db6; 17. Tge1, b4; 18. ab4, Db4; 19. f5, e5; 20. Cb3, Cb3; 21. cb3, Ac6; 22. f6, Af8; 23. Cd5, Ad5; 24. Td5, h6; 25. Rb1, hg5; 26. Ag4, Th2; 27. Tc1, Td8; 28. Tc7, Th1; 29. Ra2, De1; 30. De1, Te1; 31. Ae6, Tb8; 32. Tf7, Tf1; 33. Td2, Tb5; 34. b4, Tb4; 35. Th2. 1-0.

3759 Defensa India de Rey E-92

Jerónimo TEBAR SANCHEZ de Albacete - Juan Carlos LOPEZ MATEO de Valencia. Grupo I-60. (1986-87).

1. d4, Cf6; 2. c4, g6; 3. Cc3, Ag7; 4. e4, d6; 5. Ae2, 0-0; 6. Cf3, e5; 7. de5, de5; 8. Dd8, Td8; 9. Ag5, Te8; 10. 0-0, c6; 11. Tad1, Cbd7; 12. h3, Cc5; 13. Af6, Af6; 14. b4, Ce6; 15. c5, a5; 16. a3, ab4; 17. ab4, Ta3; 18. Tc1, Cf4; 19. Ac4, Ae6; 20. Ae6, Te6; 21. Rh2, Cd3; 22. Cb1, Ta2; 23. Tc3, Cb4; 24. Tb3, Ca6; 25. Tb7, Cc5; 26. Tb8, Rg7; 27. Cbd2, Ae7; 28. g4, Tc2; 29. h4, Td6; 30. Te8, Ah4; 31. Te5, Af2; 32. Tf2, Cd3; 33. Rg3, Ce5; 34. Ce5, Tdd2; 35. Tf7,

Rg8; 36. Tc7, g5; 37. Tc6, Tc6; 38. Cc6, Td3; 39. Rf2, Rg7; 40. Ce5, Tc3; 41. Cf3, Rg6; 42. e5, Tc4; 43. Rg3, Te4; 44. Rh3, h6; 45. Rg3,

Rf7; 46. Rh3, Re6; 47. Rg3, Rd5; 48. Rh3, Te5. 0-1.

(Selecciona Fernando CHIVA VEGA)

3760 Francesa C-14

Leone PANTALEONI (Italia) - Mihail TOTH (Hungria). Grupo WT. M*GT/232 (1989).

1. e4, e6; 2. d4, d5; 3. Cc3, Cf6; 4. Ag5, Ae7; 5. e5, Cf7; 6. Axe7, Dxe7; 7. f4, 0-0; 8. Cf3, c5; 9. Ad3, f5; 10. exf6, Dxf6; 11. Cg5!?

Una idea de Bronstein.

11...Dxf4; 12. Axb7+; Rh8; 13. Dh5, Df2+; 14. Rd1, Cf6; 15. Dh3.

Porque después 15...e5, el blanco tiene: 15...Af5+ (16. Rg8, Axc8; 17. Dxd4+, Re1!)

15...Cc6?

¡El error definitivo en la apertura! El Dr. Enrico Paoli (ver Informator 48) señala: 15...Dxd4+; 16. Ad3+ (16. Re1, De5+), 16...Rg8; 17. Cxe6 (17. Tf1?, e5!; 18. Ce6, e4!, ahora la diagonal b1/h7 está bloqueada y el negro ha vencido), 16...De5!; 18. Te1 (18. Af5?!, g6; 19. Te1, Dxf5; 20. Dxf5, gxf5; 21. Cc7, Ca6; 22. Cxa8, Ad7; 23. Te7, d4!; 24. Cd5, Cxd5; 25. Txd7, Ce3+; 26. Rd2, Txa8; 27. Txb7, Te8!; 28. Txa7, Cb4

con peligrosa iniciativa del negro) 18...Axe6; 19. Dxe6+, Dxe6; 20. Txe6, Cc6 =.

16. Ad3+!

Posición clave de la partida; ¡el negro tiene ya la posición perdida!

16...Rg8; 17. Tf1, Dxd4

17...e5; 18. Ah7+, Rh8; 19. Af5+ + —.

18. Cb5!!

La clave de la maniobra blanca. 18. Txf6?, Txf6; 19. Dh7+, Rf8; 20. Dh8+, Re7; 21. Dxd7+, Re8! — +.

18..e5

18...Dxb2; 19. Dh7+! + —.

19. Ce6, Dxb2; 20. Txf6!, Dxa1+; 21. Rd2, Txf6; 22. Dh7+, Rf7; 23. Dxd7+, Rxe6; 24. Cc7+, Rd6; 25. Ce8+, Re6; 26. Dxf6+!, Rd7; 27. Dd6+, Rxe8; 28. Ag6 mate! Mate postal, evidentemente (Con las felicitaciones de Anatoli Karpov en su rúbrica de "Il Venerdì" semanal de "La Repubblica", cotidiana de Roma).

Especial para MATE POSTAL de LEONE PANTALEONI)

DOS PARTIDAS POR CORRESPONDENCIA DEL GRAN MAESTRO Y EXCAMPEON MUNDIAL DR. MAX EUWE, EN 1955, POCO CONOCIDAS

por Benito LOPEZ ESNAOLA

3761

Blancas: Martín

Negras: DR. M. EUWE

1. d4, Cf6; 2. c4, e6; 3. Cc3, Ab4; 4. Dc2, 0-0; 5. g3, c5; 6. cd5, Cc6; 7. Cf3, Da5; 8. Ad2, Dc5; 9. a3, Ac3; 10. Dc3, Cg4; 11. e3, b6; 12. Cd4, Ab7; 13. Ag2, Dh5; 14. Cb5, Ca5; 15. Ab7, Cb7; 16. e4, Ce5; 17. 0-0, Tac8; 18. b3, a6; 19. Cd4, b5; 20. Rg2, bc4; 21. Cf5, ef5; 22. De5, Cc5; 23. Ab4, Tfe8; 24. Dd5, Ce4; 25. bc4, Cf6; 26. Dd3, f4; 27. c5, Cg4; 28. h3, Ce3. 0-1.

3762

Blancas: DR. M. EUWE

Negras: Martín

1. d4, d5; 2. c4, c6; 3. Cf3, Cf6; 4. Cc3, dc4; 5. a4, Af5; 6. e3, e6; 7. Ac4, Ab4; 8. 0-0, 0-0; 9. De2, Ac3; 10. bc3, Ce4; 11. Aa3, Te8; 12. Tf1, Cd7; 13. Ce1, e5; 14. Ad3, Df6; 15. Tab1, b6; 16. f3, Cd6; 17. e4, Ag6; 18. Df2, De6; 19. Td1, f5; 20. Ad6, fe4; 21. Ac2, e3; 22. De2, Dd6; 23. de5, De7; 24. f4, Tf8; 25. De3, Ac2; 26. Cc2, Tad8; 27. Cb4, Dc5; 28. Dc5, Cc5; 29. Tc8, Tc8; 30. Cc6. 1-0.

AJEDREZ MAGICO

Siempre me impresionaron las películas de acción, sobre todo las de James Bond. Era fascinante verlo salir airoso de las más acuciantes situaciones, tanto a él como a los villanos...

¡De película!...—oía decir—. Tal vez. Hagan un buen combinado de luces y sombras en la habitación, aproximen el tablero y dispónganse a presenciar una de las más trepidantes aventuras. ¡Comienza la función!

3763

B-77

J. TORRIJOS ALHAMBRA - J. RODRIGUEZ FORNER. Fase Previa IV Copa de España. Grupo G-5. (1987-88).

1. e4, c5; 2. Cf3, d6; 3. d4, cd4; 4. Cd4, Cf6; 5. Cc3, g6; 6. Ae3, Ag7; 7. f3, 0-0.

También es factible; 7...Cc6; 8. Ac4, 0-0; 9. Dd2, Ad7; 10. 0-0-0, Tc8; 11. Ab3, Ce5; 12. h4, h5; 13. Rb1, Cc4; 14. Ac4, Tc4; 15. Cb3, Dc7; 16. Ad4, Ac6; 17. g4, e5; 18. Aa7, b5; 19. g5, Ce4; 20. Ce4, Ac6; 21. De2, d5; 22. Cd6, Ta8; 23. a3, Tf4; 24. Cb5, Da6; 25. Cc3, d4; 26. Da6, Ta6; 27. ce4, Tf3; 28. Cec5, Tb6; 29. Th2, f5; 30. a4, Af8; 31. Cd3, Ad6; 32. a5, Tb3; 33. cb3, Ae4; 34. Thd2, Ab4 — +. (Maynar Fernández - Frieyro Rodríguez Medel — Grupo I-42, 83-84).

Otra posibilidad es: 8. Dd2, Ad7; 9. 0-0-0, Tc8; 10. Rb1, Ce5; 11. g4, a6; 12. h4, h5; 13. g5, Ch7; 14. Ae2, 0-0; 15. Cb3, b5; 16. Ad4, Cc4; 17. Ac4, bc4; 18. Ag7, Rg7; 19. Dd4 (Si 19. Cd4, Da5! - Zagorowsky), 19...Rg8; 20. Cd2, Ae6; 21. Cf1, f6; 22. gf6, Tf6; 23. e5!, Tf3; 24. De4, Ag4; 25. Ch2, Tf5 (25...Tc3; 26. Cg4±/Zagorowsky); 26. Cg4, hg4; 27. ed6, ed6; 28. h5! + — (Dr. W. Zagorowsky - A. Michailow, XI FS-Weltmeisterschaft, Finale).

Veamos la siguiente opción, un rápido desenlace: 9. Ac4, 0-0; 10. h4, Tc8; 11. Ab3, Ce5; 12. 0-0-0, Cc4; 13. Ac4, Tc4; 14. g4, h5; 15. Cf5, gf5; 16. gf5, Tc3; 17. bc3, Da5; 18. Thg1, Da2; 19. Dg2, Cg4; 20. Td3, Ab5; 21. Ad4, Ad3; 22. Ag7, Ce3; 23. Df2, Da1 +; 24. Rd2, Cf1 +; 25. Rxd3, Dd1; 26. Rc4, Tc8 +; 27. Rb3, Db1 +. 0-1. (López Ortiz - Bas Fortuny. Grupo M-11, 84-85);

8. Dd2, Cc6; 9. Ac4

Aquí también se ha practicado el enroque largo:

9. 0-0-0, d5; 10. ed5, Cd5; 11. Cc6, bc6; 12. Ad4, e5; 13. Ac5, Ae6; 14. Ce4, Te8; 15. h4, h6; 16. g4, Cf4; 17. Dc3, Ad5; 18. g5!? (N), h5; 19. Da3, Dc7; 20. Cf6, Af6; 21. gf6, Dc8; 22. c4! (Evitando que la dama se ubique en "f5", J. L. Fdez.), ae6; 23. Th2, Af5; 24. Thd2, Ce6; 25. Ad6, Cd4; 26. f4, Ag4; 27. fe5, Ad1; 28. Td4, Ag4; 29. De3 ± (J. L. Fernández - A. Martín, 54º Campeonato de España Individual, 1989).

Una idea interesante nos brinda la siguiente partida: 12. Cd5!?, cd5; 13. Dd5, Dc7; 14. Dc5, Db8; 15. Da3, Af5; 16. g4!, Ae6; 17. aa6, Dc7; 18. Ad4, Tab8; 19. Ag7, Rg7; 20. Rb1, Tb6; 21. b3, Tfb8; 22. Ad3!, a5; 23. Ae4, Tb5; 24. h4, h6; 25. Td2, Tc5!?, 26. h5, g5; 27. Thd1, Tc8; 28. c4, Tb8; 29. Ad5, Ac8; 30. Db2 +, Rg8; 31. Af7 +, Rf7; 32. Dc2, Af5; 33. gf5, Tc4; 34. Dd3, Tc6; 35. f6! ±, (F. Houde - Dr. K. Herschel, EU-FSM/29).

9...Cd7

Así mismo, es jugable: 9...Ad7; 10. h4, Tc; 11. Ab3, Ce5; 12. 0-0-0, Cc4; 13. Ac4, Tc4; 14. h5, Ch5; 15. g4, Cf6; 16. Cd5, e6; 17. Cf6, Df6; 18. Dh2, Tfc8; 19. Dh7, Rf8; 20. Rb1, e5; 21. g5, De7; 22. Ce2, Tc2; 23. Cc3, T2c3; 24. bc3, Tc3; 25. Dh8 +, Ah8; 26. Th8 +, Rg7; 27. Tdh1, 1-0. (de Buhr - Wallinger, 21 Deutsche Fernschch-meisterchaft, 87-88, Vorrunde).

Pese a las imprecisiones, es igualmente ilustrativa: 11...h5; 12. 0-0-0, Ce5; 13. Ag5, Cc4; 14. De2, Ca5; 15. Rb1, Cb3; 16. ab3, Te8; 17. g4? (17. Dd2), hg4? (17...Cg4); 18. Af6, Af6; 19. h5, Rg7; 20. hg6, fg6; 21. f4, Ad4; 22. Td4, Db6; 23. Dd2? (23. T4d1), Th8; 24. Te1, Th2; 25. Dh2, Dd4; 26. Th1, Tg8; 27. e5, Ac6; 28. Dh6 +? (28. Dh4), Rf7; 29. Td1, De3; 30. ed6? (30. Td3), g3; 31. Td3, g2; 0-1, comentarios de Chr. Klanter (T. Schmidt - Ch. Klanter, Bdf-Turniere 1988 Meister Klasse).

Partiendo del juego de Wuhr-Eallinger, llegamos a: 16. C4e2, Te8; 17. Ah6, Ah8; 18. Dg5, Dc7; 19. Dh4, b5; 20. Td2, b4; 21. Cd5, Cd5; 22. ed5? (22. Td5), Af5!; 23. Af4, Tc2 +; 24. Rd1, g5; 25. Ag5, Ag6; 26. b3? (26. Cf4, Td2 +; 27. Rd2, Dc2 +; 28. Re3, Ad4 +. F. M. Braga), Td2 +; 27. Ad2, e6!; 28. f4!, Dc2; 29. Re1, ed5; 30. f5, Ad4!; 31. Dh6, Db1 +; 32. Ac1, Ae3! 0-1 (M. Suten - L. Pantaleoni. 3º Camp. Ital. Magistr. A.S.I.G.C., 86-87).

10. h4

Vayamos ahora con los “monstruos sagrados”:

10...Tc8; 11. Ab3, h5; 12. 0-0-0, Ce5; 13. Ah6, Ah6; 14. Dh6, Tc3; 15. bc3, Dc7; 16. Rb1, a5; 17. f4, Cfg4; 18. Dg5, a4; 19. fe5, ab3; 20. cb3, Cf2; 21. e6! (N), Ce4; 22. Dh6!, Cc3; 23. Rb2, Cd1; 24. Td1 ±, comentarios de Van der Tak; N. Short - H. Olafsson; Wijk aan Zee, 1987).

Una última referencia que verifica la riqueza de la presente apertura: 13. Ag5, Tc5; 14. Rb1, b5; 15. The1, Db8?! (N/Beliavsky); 16. Af6, ef6 (16...Af6; 17. Cd5, Ah4; 18. Th1, Af6; 19. Cf6, ef6; 20. g4 +—); 17. Cd5, Dd8; 18. g4, a5; 19. a3, a4; 20. Aa2, hg4; 21. h5, g5; 22. h6, Ah6; 23. Th1, Ag7, comentarios de Beliavsky (Beliavsky - Ljubojevic / Tilburg, 1986).

10...Ca5; 11. Ab3, Cb6; 12. h5, Cbc4; 13. De2, Ce3; 14. De3, Cb3; 15. ab3, Ad7; 16. 0-0-0, e6; 17. Rb1, Db6; 18. Dd3, Tfc8; 19. hg6, hg6; 20. Cdb5

Las blancas aprovechan la oportunidad para atacar “d6”, en función del dominio de ésta columna. El corcel alcanza un óptima ubicación, más las negras tienen la opción de cambiar su “alfil malo”.

20...Ab5; 21. Cb5, Tc6;

Hay un rasgo muy curioso en el control de la columna “d”. Dada la simplificación mediada por los caballos, la dama albina se encuentra “en primera línea”, por delante de la torre. Las negras, por su parte, han hallado contrajuego en la columna contigua. “d6” parece un objetivo asequible, más nunca se sabe...

22. f4!?

Comunicando ambos flancos y, por descontado, confiando en su estructura de peones.

22...Tac8; 23. Td2, Da5;

El Sr. Forner manifiesta sus intenciones de abandonar “c3”. Ambos bandos disfrutan de un amplio abanico de posibilidades de ataque. En tanto, el Sr. Torrijos ha logrado 2 columnas, semiabierta y abierta, al tiempo que ha aglutinado sus fuerzas en torno a “d6”. Ahora bien, la apertura también presenta algunos inconvenientes. Al enrocar largo y tratarse de una Siciliana, incrementamos el valor del Ag7 —¡que sólo ha realizado una jugada!—, y situamos nuestras casillas vitales, como “c2” y “c3” en el punto de mira enemigo.

24. c3

La tormenta parece alejarse.

24...a6!

Muy comprometido. No obstante, esta jugada es fundamental para no quedar relegado a una defensa pasiva. Los análisis, merecen capítulo aparte.

25. Ca7, Tc3; 26. Dd6

El gráfico de la partida, atendiendo a las enseñanzas de Kotov, recordaría a un pez espada.

26...Ta8; 27. bc3, Dc3;

Las apariencias engañan. Evaluemos la posición. Hasta el momento, se han creado un total de tres columnas abiertas; las blancas conservan su pareja de torres; Th1 aún no ha entrado en la lucha; Ag7, con tan sólo la jugada inicial, ha impuesto la supremacía de la diagonal a1-h8 sobre los restantes factores. El Ca7 está atado; se amenaza Da1, seguido de Dxb1 y la partida, pese a los mortíferos ataques, aún sigue viva. ¿Alguien de más?

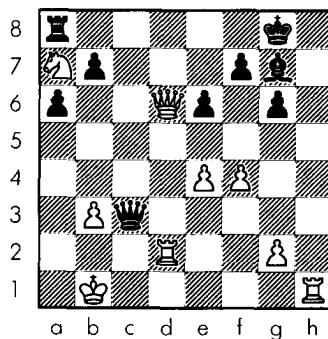

28. e5

Tras seis jugadas, las blancas logran cerrar la gran diagonal. A partir de ahora el juego del Ag7 y Th1, pueden desequilibrar la contienda.

28...Db3; 29. Tb2

Esta jugada pienso que tiene un trasfondo psicológico. Las negras han visto disminuidas las posibilidades de expansión de su Ag7; en cualquier momento puede despertar Th1 y, además ven peligrar su b7. Todo un poema.

29...De3;

Si 29...Txb7??; 30. De4 + —.

30. Tb4, a5; 31. Dd4, Dg3;

Evidentemente, el cambio de damas favorece a las blancas, —¡no confundir con el cambio de parejas!—.

32. Tc4

Posiblemente, las negras acaban de igualar la partida. Han refutado el ataque sobre "b7" y, casi sin quererlo, han originado una base operacional a su Ag7, que en breve hará su presentación.

32...Db3; 33. Rc1, Da3; 34. Rd2, Af8; 35. Cb5

El blanco córcel surge de sus cenizas. Esto, pone un entredicho el sacrificio del Sr. Forner, Txc3, y hace pensar que a5 tal vez no llegue a ser tan útil.

35...Da2 +; 36. Tc2, Ab4;

Tras preparar el terreno la dama negra, el alfil hace su aparición en escena y se lleva los aplausos. ¿Quién habló de justicia?

37. Rd3, Db3;

Observen el parecido con un chotis. El tablero ha quedado muy chiquitico, casi es "un Ladrillo".

38. Cc3

¡Quién lo iba a decir! Tras permanecer prisionero durante diez jugadas, se erije en el protagonista. No sé si las blancas vieron "más alla" al efectuar 25. Ca7; en cualquier caso, un prodigio la visión del Sr. Torrijos.

38...Tc8; 39. Thc1

"Anda jaleo, jaleo; / ya se el alboroto / y ahora empieza el tiroteo..." (F.G. Lorca). Esta vez, será difícil que se salve el caballo. Atendemos a la evolución de la posición: La dama blanca ha continuado siendo dueña y señora del centro del tablero, ha cerrado la diagonal

a1-h8 y han cambiado, satisfactoriamente, sus peones del flanco de rey —incluso el doblado—.

Las piezas negras, han logrado activar óptimamente su alfil y, lo más importante, han conducido la contienda a su terreno, la columna "C", en tanto que el escaque "d6", objetivo blancas ha tenido escasa incidencia.

39...Tc5;

Con idea de Axc3 y Td5 — +

40. Re2

La defensa blanca de "c3" es más que aceptable y puede prescindir de algunos trabajadores.

Todo un lujo.

40...b5; 41. Dd8 +, Rg7; 42. Df6, Rg8; 43. Td2

El Sr. Torrijos busca la victoria. El sacrificio negro es correcto. ¡Y las apuestas estaban 10 a 1! Las amenazas se ciernen sobre "f7" y el flanco de rey, donde se halln a5 y b5.

43...Tc3; 44. Td8 +, Af8

¡Sensacional! Si comparamos las posiciones obtenidas tras los movimientos 38. Cc3, y 44...Af8; podremos admirar el extraordinario dinamismo y flexibilidad esgrimidos por ambas "squadras".

45. Tc3, Dc3; 46. De7

¿Será el ataque definitivo?

46...Dc2; 47. Rf3, Dd3; 48. Rf2, 1/2 - 1/2.

Increíble. Después de tan ardua batalla, se mantiene el equilibrio. Merecen un gran aplauso, al cual me uno. Muchs gracias por su asistencia.

Juan José Labraca

3764

Siciliana: B-21

José Luis ENSEÑAT CALAFELL de Palma de Mallorca - Jesús HERNANDO GUSI de Gelida (Barcelona). Grupo III-83 (1987-89).

1. e4, c5; 2. f4, g6; 3. Cf3, Ag7; 4. c3, d5; 5. e5, Cc6; 6. Ab5, Ad7; 7. Ac6, Ac6; 8. d4, c4; 9. Cbd2, e6; 10. g4, Ce7; 11. Ch4, h5; 12. g5, 0-0; 13. Cdf3, Te8; 14. Tg1, Af8; 15. Tg3, b5; 16.

Th3, Cf5; 17. Dc2, Ad7; 18. Ad2, Ae7; 19. Cg1, Rg7; 20. Ce2, a5; 21. a3, Db6; 22. Cf5, ef5; 23. Dd1, Tec8; 24. Cg3, b4; 25. a4, b3; 26. Df3, De6; 27. Rf1, Ac6; 28. Rg1, Dd7; 29. Dg2, Aa4; 30. Cf1, Ac6; 31. Te3, De6; 32. h4, a4; 33. Ch2, a3; 34. Tb1, ab2; 35. Tb2, Ta1; 36. Te1, Tca8; 37. Df1, Te1; 38. De1, Ad7; 39. Cf1, Aa3; 40. Tb1, b2; 431. Ae3, Aa4; 42. De2, Db6; 43. Cg3, Db3; 44. Ch5, gh5; 45. Dh5, Th8. 0-1.

Selecciona Manuel LORENZ TRISTAN

Toda la información del ajedrez
por correspondencia

MATE POSTAL

Boletín trimestral de la Comisión Permanente de Ajedrez Postal
de la FEDERACION ESPAÑOLA DE AJEDREZ

al servicio del ajedrez y del postalista
la revista monográfica postal



Unica publicación española dedicada

exclusivamente al postal



Suscripción por años naturales:

España	1000	ptas.
Extranjero	12' -	\$ U.S.

Su Giro Postal o Talón Bancario* remítalo a;
Valentín Torra Bitlloch
C/. Aneto, 3
08251 Santpedor (Barcelona)

* Para gastos bancarios, los talones fuera de Barcelona llevan un
aumento de 250 ptas.