XXX Campeonato de Cataluña por Equipos

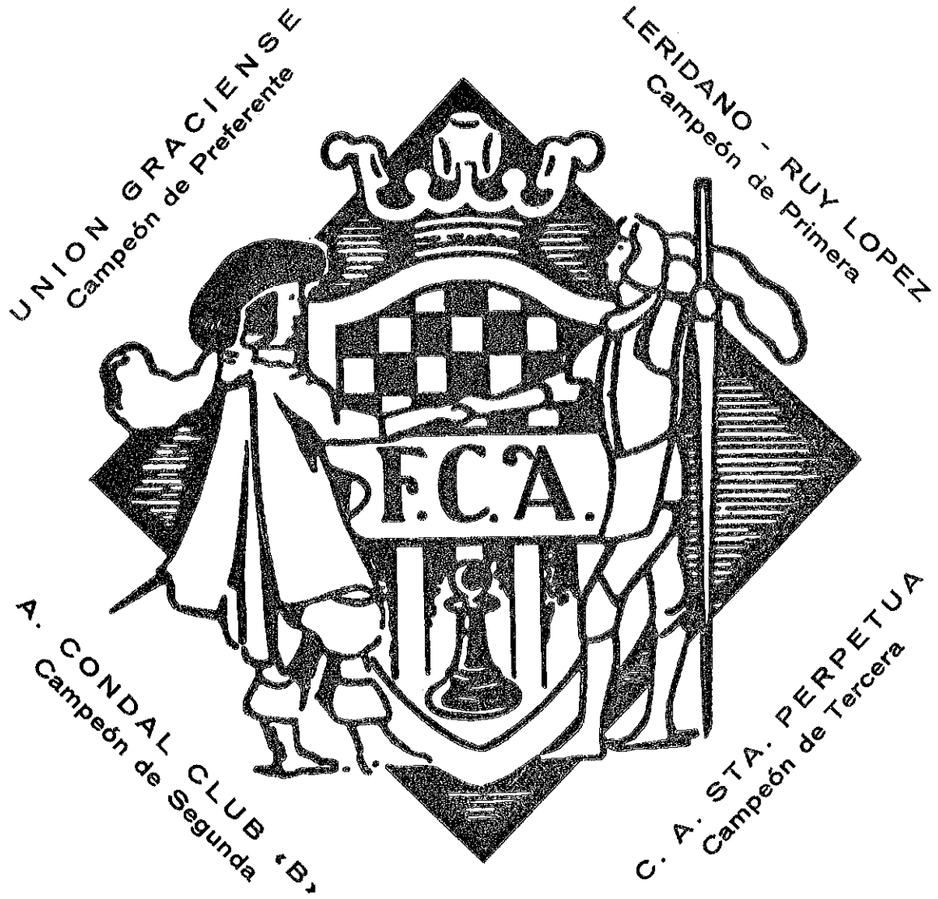

JOSE PISA - Campeón Juvenil de Cataluña

* * *

VIII Torneo Internacional de Olot

* * *

II GRAN TORNEO DE LAS PALMAS

* * *

I Torneo «Dicen...» de Ajedrez Escolar

(XX CAMPEONATOS DE CATALUÑA POR EQUIPOS

Jnión Graciense, Campeón de Cataluña

CLUB AJEDREZ ESPAÑOL, SUBCAMPEON

LERIDANO-RUY LOPEZ, CONDAL "B" Y C. A. STA. PERPETUA, CAMPEONES DE 1.ª, 2.ª Y 3.ª

El XXX Campeonato de Cataluña por ;quipos ha dado una nueva valía de la ujanza del Ajedrez Catalán. Nada me- ıos que 258 equipos han participado en a prueba en la que sin duda alguna jue- ıan mayor número de jugadores de toda a geografía nacional y, en parte, inter- ıacional. De estos 258 equipos, 196 per- enecen a la provincia de Barcelona, 24 Lérida, 22 a Tarragona y 16 a Gerona. n comparación con la temporada pasa- la se nota un aumento de 43 equipos. ıumento que afecta principalmente a Bar- elona y Tarragona. Este extraordinario novimiento de jugadores ha desplazado, lurante más de tres meses, por las cua- ro provincias catalanas a más de 2.500 ugadores, lo que es innegable constituye ına verdadera azaña, teniendo en cuenta, ıdemás, los largos desplazamientos que ılgunos equipos han tenido que efec- uar. En esta temporada 1972/1973, la Jnión Graciense de Ajedrez se ha anota- lo muchos éxitos, entre los cuales cabe :itar el haber sido el Club que ha apor- ado mayor número de equipos o sea equipos, que a su vez constituye asi- nismo un nuevo récord. Para abastecer ı estos siete equipos la Unión Gracien- ıe tuvo que tramitar 112 licencias, cifra ıunca alcanzada anteriormente por nin- ıún otro Club. Los demás Clubs que lestacaron por el número de equipos ins- :ritos fueron los siguientes: Barcinona Congreso con 6; Barcelona y Olot con ;; y con 4 equipos: Aurora, Bim-Sants, Fomento, Granollers, Lérida, Sabadell, San losé y Vilafranca.

La Delegación Provincial de Tarragona, :on muy buen acierto, constituyó dos ;rupos de 3.ª categoría, formados por ıproximación geográfica y esto motivo el incremento de equipos participantes en la provincia.

La categoría Regional Preferente, con a participación de 13 clubs barcelone- ses y uno de Tarragona, clasificaba en esta ocasión a dos equipos para la fase final del Campeonato de España y, al igual que el pasado año, a otro equipo de 1.ª :ategoría de las cuatro provincias para participar en las eliminatorias de dicho Campeonato de España. En el momento de escribir esta colaboración el equipo barcelonés Centro Leridano-Ruy López es- tá a punto de jugar la última fase de dichas eliminatorias.

Condal "B"

Referente al Campeonato máximo catalán o sea la categoría Preferente, la Unión Graciense, haciendo honor a su mejor temporada deportiva de todo su historial, se ha proclamado asimismo Campeón de Cataluña sin conocer la derrota. El conjunto graciense es el segundo Club que consigue ganar en una misma temporada los dos Campeonatos por Equipos, o sea la Copa Catalana y la Liga Regional. Anteriormente esto lo había conseguido el C. A. Español. Con esta victoria la Unión Graciense de Ajedrez inscribe por tercera vez su nombre en el palmarés de la prueba. El equipo graciense estuvo formado a lo largo del Torneo por los siguientes jugadores: Pomar, Anguera, Serra, Serrano, Buxadé, Suárez, Canals, Prat, Bas, Ingelmo, Montell, Relaño, Caballero, Planas, Balagué y Casajuana, habiendo sido Buxadé el que consiguió mayor puntuación. Pomar sólo actuó en cinco ocasiones, lo que hace aún más meritorio el éxito del club de Gracia.

Al igual que ocurre siempre en el Campeonato de Cataluña, los equipos que ya tenían asegurada la clasificación al Campeonato de España, lucharon, no obstante, por el título Regional y así la pugna entre el vencedor y el subcampeón fue mantenida hasta el final del Campeonato. Además había otro importante aliciente que era el conseguir los otros dos puestos para el Nacional y la lucha fue muy enconada y comprometida hasta las últimas jornadas. Consiguieron la ansiada clasificación los Clubs Barcinona y Fomento Martinense, siendo el primero la primera vez que intervendrá en una fase final del Campeonato Nacional. Ya hemos dicho que el triunfo de la Unión Graciense fue muy merecido y también hemos de significar el buen Torneo jugado por el español que, al igual que los campeones, consiguió mantenerse imbatido a lo largo de la prueba. Con un poco más de suerte los españolistas hubiesen quizás inquietado un poco más a los de la U.G.A., aunque sin dejar de reconocer que en una ocasión la suerte les fue de cara y les salvó de salir derrotados ante sus rivales del Tarrasa. Este Club y precisamente a raíz de su encuentro con el Español, se desfondó incomprensiblemente y acabó el Campeonato en una posición que evidentemente no corresponde a la fuerza de sus jugadores. El Barcinona, Club en el que abundan los jugadores jóvenes, vio satisfechas sus máximas aspiraciones al conseguir un halagüeño tercer puesto y su pase al Campeonato de España. Aún reconociendo que en algunas ocasiones los del Barcinona estuvieron algo afortunados, ello no quita mérito alguno a la proeza realizada por sus componentes. El Fomento Martinense ha dejado de ser el equipo que lucha por la permanencia y su clasificación está de acuerdo con su brillante actuación. Su pase a la final Nacional se la ganó a pulso y puede ser uno de los equipos catalanes que llegue a destacar en el próximo mes de septiembre. El Tarrasa como hemos mencionado anteriormente, se hundió al ver mermadas sus posibilidades de cara al título y al final se clasificó por debajo de sus reales valías. Buena actuación del Tarragona que nuevamente nos demuestra que su permanencia en Preferente está del todo justificada, ya que en algún momento del Campeonato tuvo también sus aspiraciones a los puestos de honor. Otra discreta actuación del Barcelona que en estos últimos años no acaba de poder reunir un equipo que le permita luchar en los puestos de vanguardia del Campeonato Regional, prueba en la que el club Decano ostenta aún el mayor número de títulos. Magnífica la actuación del Jake de Hospitalet que, no sólo consiguió la permanencia, sino que incluso en algunas ocasiones llegó a aspirar a mayores empresas. En esta ocasión el Condal, como es ya su norma tradicional, pasó sus apuros pero al final logró mantenerse en buena posición. El Congreso tuvo una actuación verdaderamente desafortunada y no se pareció en nada a aquel equipo que en la pasada tempo-

CAMPEONATO CATALUÑA POR EQUIPOS

rada llegó a ser uno de los más destacados. También el Sabadell y contra todo pronóstico, habida cuenta de la buena nómina de jugadores, pasó verdaderos apuros para lograr no verse apeado de la Preferente. El Vich, con importantes bajas en sus filas, tuvo que resignarse a perder la categoría, categoría que venía defendiendo con mucha dignidad en los últimos años. Cosa parecida le ocurrió al San José de Badalona que al ver mermadas sus filas de jugadores que no pudieron ser reemplazados se vio asimismo irremisiblemente descendiente. A estos dos equipos se une el Igualada que tuvo una actucción muy precaria, llegando incluso a ser sancionado por la Federación por una injustificada falta de asistencia a su último encuentro.

Estas tres vacantes de la categoría Preferente serán cubiertas en la temporada próxima por el Leridano-Ruy López, Seat y Mataró. El Leridano-Ruy López, formado por los jugadores que pertenecían al Ruy López Paluzie y que la pasada temporada tuvieron que descender, han hecho honor a nuestro pronóstico en el que, en estas mismas páginas hace un año, anunciábamos su pronto reingreso a la División de Honor. El Seat asciende por vez primera a Preferente y el Mataró es otro de los Clubs que se reintegra a la máxima categoría Regional.

A pesar de haber oído algunas críticas sobre el número de descendientes de Preferente, en nuestra opinión consideramos que el número no es excesivo, ya que además hay que tener en cuenta las justificadas ilusiones y esperanzas de los clubs de 1.ª categoría, siendo una de sus mayores ilusiones el pase a reintegro a la categoría Preferente.

Ocupándonos brevemente de las demás categorías en el ámbito Regional, este XII Campeonato de Cataluña ha constituido otro gran éxito para la Provincia de Barcelona, que ha obtenido los cuatro títulos Regionales. Así el leridano Ruy López, campeón Provincial, se proclama automáticamente campeón Regional al ganar el C. A. Mataró, el Torneo de ascenso a Preferente. En Segunda Categoría el equipo «B» del Ajedrez Condal Club se proclamó brillantemente campeón Regional en reñida pugna con los representantes de las otras provincias y los otros cuatro campeones de los grupos de Barcelona, o sea, que el Torneo fue muy disputado y el triunfo final muy laborioso. Igual éxito obtuvo el Club de Santa Perpetua de la Moguda al conquistar el título Regional de 3.ª categoría, título que tuve que disputar a los otros campeones de grupo de Barcelona y los representantes de Gerona y Tarragona.

CAMPEONATOS PROVINCIALES (Barcelona)

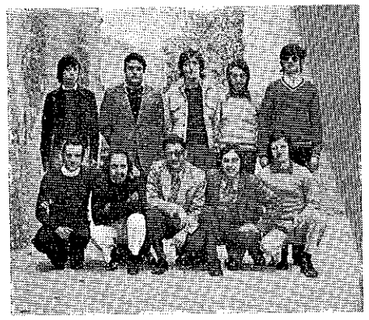

Equipo del C. A. Sta. Perpetua

En la provincia de Barcelona y más concretamente en su Primera Categoría «B» se formaron dos grupos por aproximación geográfica lo que, sin duda alguna, fue del todo efectivo. En las categorías Segunda y Tercera se siguió con la misma norma de la temporada pasada, o sea, la confección de cinco gruoos en cada categoría, respetando asimismo la máxima aproximación geográfica posible; aunque en esta ocasión se eliminaron las jornadas vacantes lo que permitió, en primer lugar, que el Campeonato de dichas categorías finalizase antes y al suprimir los números vacantes los encuentros en casa y fuera estuvieron más repartidos. No cabe duda que la Federación domina cada día más las dificultades que entraña el poder acoplar tantos clubs y equipos filiales, teniendo en cuenta que dichos equipos no pueden actuar al mismo tiempo en su mismo local.

El Leridano-Ruy López se proclamó digno vencedor de la Categoría «A» y por ende ascender nuevamente a la categoría que con justicia le pertenece. El Seat, Segundo clasificado, supo enmendar a tiempo unos inicios verdaderamente alarmantes y al final consiguió el deseado ascenso. Buena actuación del Mataró, que con su tercer puesto tuvo opción al Torneo de ascenso a Preferente, torneo que ganó limpiamente en la final disputada al Club Ajedrez Lérida. Unión Graciense «B» y el Círculo Católico de Badalona se proclamaron sendos campeones de los grupos de 1.ª «B» y ascendieron automáticamente a la superior categoría. El tercer puesto ascendente fue para La Principal de Vilafranca, que ganó el derecho contra el C. A. Calaf. Molins de Rey, Coilblanch, Condal «B», Prat y Argentona, al proclamarse campeones de sus respectivos grupos, consiguieron asimismo el ascenso a la 1.ª Categoría «B», disputando asimismo el título Regional que, como se indica anteriormente, fue ganado por el equipo «B» del Club Condal. En Tercera categoría: Fomento C, St. Perpetua, San Cugat, Masnou y Peña Sansense campeones de Grupo, y los clubs: Klein-Colón «B», Sordomudos, Unión Graciense «D», Turo la Peira y Esplugas subcampeones respectivamente, alcanzaron el ascenso a Segunda y en el Torneo jugado entre los cinco clasificados en Tercer lugar, para una sola plaza de ascenso, venció el equipo «B» del C. A. Manresa. Los seis campeones de los Grupos de Clasificación a Tercera Categoría subieron a la titularidad de dicha categoría y de los seis segundos clasificados consiguieron el ascenso: Masnou «B», San Pedro «B» y Leridano-Ruy López «B».

En resumen, estos XXX Campeonatos de Cataluña por Equipos han constituido otro éxito de la Federación Catalana de Ajedrez, moviendo a más de 2.500 jugadores por toda la geografía catalana sin necesidad de árbitros ni apenas haber tenido que intervenir su Comité de Competición dada la gran deportividad de su desarrollo.

Muy reñidos resultaron también los Campeonatos de las demás provincias, aunque en todas ellas los equipos finalmente vencedores fueron los mismos de la pasada temporada, aunque habiendo encontrado en ésta una mayor resistencia por parte de los demás participantes. Sabido es que cada Delegación Provincial acopla su Campeonato a sus necesidades y conveniencias, pero, no estaría de más que se empezase ya a pensar en aumentar el número de los componentes de los equipos, principalmente en lo referente a la 1.ª categoría de Lérida. Esta provincia con sus encuentros contra Tarragona y Gerona ha demostrado que los progresos de sus jugadores son una gran realidad y por ello opinamos llegado el momento de dar cabida a mayor número de ellos en sus alineaciones; como también creemos que la provincia leridana tendría que pensar en la formación de su Tercera Categoría lo que, por una parte, disminuiría la duración del Campeonato y por otra parte daría la oportunidad a sus jóvenes ajedrecistas de medirse con los demás equipos de 3.ª categoría Regional. El campeonato de Gerona se vio enturbiado por una anomalía de muy difícil solución y ello lo es la posición del C. A. Ripoll, que por las enormes dificultades de medios de locomoción dentro de la provincia (dificultades que aumentan considerablemente con la nieve y las heladas) se ve con grandes inconvenientes para poder jugar normalmente el Campeonato Provincial por Equipos. Parece ser que existen conversaciones entre dicho club, la Delegación Provincial y la Federación Catalana, sobre la posibilidad de que el C. A. Ripoll pueda jugar el Campeonato Provincial con los equipos de Barcelona-Provincia. Sinceramente no somos partidarios de estas disgregaciones provinciales y hasta la fecha, con la excepción del C. A. Vendrell, se ha podido mantener el movimiento de los clubs catalanes dentro de sus respectivas provincias, pero siempre hay casos extraordinarios y no cabe duda que el Ripoll es uno de ellos, como tiempos atrás lo fue el Vendrell. Esperemos que nuestros Organismos Regionales sabrán encontrar la solución justa y equitativa para todos, sin dejar por nuestra parte de reconocer que la misma va a ser difícil sea del agrado de todos.

XXX CAMPEONATOS DE CATALUÑA POR EQUIPOS

CLASIFICACIONES FINALES

Categoría Regional Preferente
Semifinal Camponato de España

1.	Unión Graciense	12
2.	C. A. Español	11
3.	A. Barcinona 39/69	10,5
4.	Fomento Martinense	10
5.	C. A. Tarrasa	9,5
6.	C. A. Tarragona	7,5
7.	C. A. Barcelona	5,5
8.	Jake Club	5
9.	A. Condal Club	5
10.	C. A. Congreso	5
11.	C. A. Sabadell	4
12.	C. A. Vich	2
13.	C. P. San José	1,5
14.	C. A. Igualada	0,5 (-2)

PROVINCIA DE BARCELONA

Primera Categoría «A»

1.	C. Leridano R. López	8
2.	Seat	7,5
3.	C. A. Mataró	6,5
4.	Catalonia A. C.	6,5
5.	Prado Suburense	6
6.	C. A. Villanueva	5,5
7.	A. C. Hortense	4
8.	Fomento Martinense «B»	4
9.	C. A. Manresa	3,5
10.	C. A. Español «B»	3,5
11.	C. A. Aurora	0

Primera Categoría «B» - Grupo 1.°

1.	Unión Graciense «B»	9,5
2.	C. A. Calaf	8
3.	C. A. Sabadell «B»	7
4.	C. A. Bergadán	7
5.	S. La Colmena	6
6.	C. A. Tres Peones	5,5
7.	C. A. Tarrasa «B»	5
8.	Centro Aragonés	4,5
9.	C. A. Barceloneta	4
10.	C. A. San Pedro	3,5
11.	A. A. Rubinense	3,5
12.	C. A. Salvat	2,5

Primera Categoría «B» - Grupo 2.°

1.	C. C. Badalona	9
2.	La Principal Vilaf.	9
3.	A. Barcinona «B»	8,5
4.	S. Klein-Colon	6
5.	C. A. Oro Negro	5,5
6.	Bim-Sants	5
7.	C. A. Congreso «B»	5
8.	U. C. Hospitalet	4,5
9.	C. A. Granollers	4,5
10.	A. Samboyano	3,5
11.	C. A. San Adrián	3
12.	C. D. Vendrell	2,5

Segunda Categoría - Grupo 1.°

1.	F. C. Molins de Rey	7,5
2.	C. M. I. de Gracia	7
3.	C. A. Barcelona «B»	6
4.	C. A. Sampedor	5
5.	C. A. Surla	4,5
6.	U. C. San Feliu	4,5
7.	A. A. I. Juyol	4
8.	A. C. Hortense «B»	3,5
9.	C. A. Padró Cornellá	2
10.	C. A. Ideal de Clavé	1

Segunda Categoría - Grupo 2.°

1.	C. A. Collblanch	8,5
2.	A. Barcinona «C»	7
3.	C. R. Mollet	6,5
4.	C. A. Torrenegra	5,5
5.	Catalán A. C.	5
6.	Jake Club «B»	4,5
7.	C. A. Vich «B»	3,5
8.	C. A. Congreso «D»	2,5
9.	C. A. Aurora «B»	2
10.	La Colmena «B»	0

Segunda Categoría - Grupo 3.°

1.	A. Condal Club «B»	8
2.	A. V. A. M. de Sabadell	7
3.	C. A. Creu Barbará	5,5
4.	Catalonia A. C. «B»	4,5
5.	Bim-Sants «B»	4
6.	C. A. Tarrasa «C»	4
7.	O. N. C. E.	4
8.	G. E. Pegaso	3,5
9.	C. A. Sabadell «C»	2,5
10.	C. A. La Paloma	2

Segunda Categoría - Grupo 4.°

1.	C. A. Prat	7
2.	C. A. Vulcano	6,5
3.	Can Sellarés	6
4.	C. A. Tres Peones «B»	5,5
5.	C. A. Barcelona «C»	5,5
6.	A. Condal Club «C»	4
7.	C. A. Cornellá	4
8.	C. A. Barceloneta «B»	2,5
9.	A. Samboyano «B»	2,5
10.	C. A. Igualada «B»	1,5

Segunda Categoría - Grupo 5.°

1.	Llac d'Amistad	8
2.	C. A. Amistad de Premiá	8
3.	C. A. Malgrat	6
4.	C. A. Congreso «C»	5
5.	Seat «B»	4,5
6.	C. P. San José «B»	4,5
7.	Unión Graciense «C»	4,5
8.	Arenys de Mar	2,5
9.	Centro Aragonés «B»	1
10.	C. A. Barcanona	1

Tercera Categoría - Grupo 1.°

1.	Fomento Martinense «C»	6,5
2.	Klein-Colon «B»	6,5
3.	C. A. Bergadán «B»	5
4.	C. A. Esplugas	5
5.	C. A. Olesa	4,5
6.	A. Barcinona «D»	4
7.	U. C. Hospitalet «B»	3
8.	Jake Club «C»	1
9.	C. P. Don Bosco	0,5

Tercera Categoría - Grupo 2.°

1.	C. A. St. Perpetua	8
2.	Casa Sordomudos	6,5
3.	Casino Caldense	6,5
4.	C. A. Cardedeu	5,5
5.	C. C. R. Aragonés	4,5
6.	C. A. Granollers «B»	4,5
7.	C. A. Vich «C»	4,5
8.	C. P. San José «D»	2
9.	G. E. Pegaso «B»	2
10.	Klein-Colon «C»	1

Tercera Categoría - Grupo 3.°

1.	C. A. San Cugat	6,5
2.	Unión Graciense «D»	6,5
3.	C. A. Manresa «B»	5,5
4.	C. A. Agut	5
5.	Fomento Martinense «D»	4
6.	A. A. Rubinense «B»	4
7.	Catalonia A. C. «C»	2,5
8.	C. A. Tres Peones «C»	1,5
9.	S. G. A. B.	0,5

Tercera Categoría - Grupo 4.°

1.	C. D. Masnou	8,5
2.	C. Turo la Peira	8,5
3.	C. C. Canet de Mar	5,5
4.	C. P. San José «C»	5
5.	C. A. Malgrat «B»	4
6.	C. M. Arenys de Munt	4
7.	C. A. Amistad «B»	3,5
8.	C. A. Vulcano «B»	2,5
9.	Bim-Sants «C»	2,5
10.	C. A. Salvat «B»	1

Tercera Categoría - Grupo 5.°

1.	Peña Sansense	7,5
2.	C. A. Esplugas «B»	7
3.	C. A. Torres	6,5
4.	Club 7 a 9	4,5
5.	C. M. Gracia «B»	3,5
6.	C. A. Aurora «C»	2,5
7.	La principal «B»	2,5
8.	San Adrián «B»	2
9.	La Colmena «C»	0

Clasificación a 3.ª - Grupo 1.°

1.	Unión Graciense «E»	7
2.	C. A. Granollers «C»	5,5
3.	A. Bonanova	4
4.	Ferrer Internacional	4
5.	C. C. de Gracia	4
6.	C. A. St. Perpetua «B»	4
7.	Turo la Peira «B»	3,5
8.	San Gregorio	3
9.	C. A. Granollers «D»	1

Clasificación a 3.ª - Grupo 2.°

1.	Tenis la Salud	8
2.	Leridano R. L. «B»	7
3.	U. C. San Feliu «C»	4,5
4.	C. A. Anticuario	4
5.	C. C. R. Aragonés «B»	3,5
6.	C. A. Aurora «D»	3,5
7.	A. Barcinona «F»	3
8.	Hogares Mundet	1,5
9.	C. A. Esplugas «C»	1

XXX CAMPEONATOS DE CATALUÑA POR EQUIPOS

Clasificación a 3.ª - Grupo 3.°

1.	C. A. Congreso «E»	7
2.	C. A. San Pedro «B»	5,5
3.	S.E.A.T «C»	4,5
4.	Unión Graciense «F»	4,5
5.	C. A. San Cugat «B»	4
6.	C. A. Manresa «C»	4
7.	C. C. de Gracia «B»	3
8.	A. V. A. M. «B»	2,5
9.	C. A. Barcanona «B»	1

Clasificación a 3.ª - Grupo 4.°

1.	C. A. Barcelona «D»	6,5
2.	A. V. A. M. «C»	6
3.	Bim-Sants «D»	4,5
4.	C. A. Sabadell «D»	3,5
5.	Tenis la Salud «B»	3
6.	Creu Barbará «B»	2,5
7.	C. A. Bellvitge	2
8.	C. A. Arco Iris	0

Clasificación a 3.ª - Grupo 5.°

1.	C. A. Barcelona «E»	7
2.	C. D. Masnou «B»	5,5
3.	U. C. San Feliu «B»	4
4.	Ideal Clavé «B»	3,5
5.	C. A. Congreso «F»	3
6.	C. A. Stembre	2,5
7.	C. A. San Adrián «C»	1,5
8.	C. A. Guinardo	1

Clasificación a 3.ª - Grupo 6.°

1.	A. Barcinona «E»	6
2.	La Salle Gracia-Josepets	6
3.	Inst. Guttmann	4
4.	Unión Graciense «G»	3,5
5.	La Principal «C»	3,5
6.	C. A. Collblanch «B»	2
7.	G. E. Motor Ibérica	1,5
8.	La Principal «D»	1,5

TORNEOS DE ASCENSO:

A Preferente: 1.° C. A. Mataró y 2.° C. A. Lérida

A Primera «A»: 1.° La Principal de Villafranca y 2.° Calaf.

A Segunda: 1.° C. A. Manresa «B» y 2.° Bergadán «B».

A Tercera: 1.° Leridano R. L. «B», 2.° San Pedro «B» y 3.° C. D. Masnou «B».

PROVINCIA DE GERONA

Primera Categoría

1.	C. A. Gerona «A»	7
2.	C. A. Olot «A»	4
3.	C. A. Royal	3,5
4.	C. A. Ripoll	3
5.	C. A. Gerona «B»	2,5

Segunda Categoría

1.	La Sellera «A»	3
2.	C. A. Olot «B»	2
3.	C. A. Palafrugell	1

Tercera Categoría

1.	C. A. Bagur	5,5
2.	C. A. Palamós	5,5
3.	C. A. Olot «C»	5,5
4.	C. A. Montgrí	4
5.	La Sellera «B»	3,5
6.	C. A. Olot «D»	2,5
7.	C. A. Olot «E»	1,5
8.	C. A. Palamós «B»	0

PROVINCIA DE TARRAGONA

Primera Categoría

1.	Reus Deportivo	6,5
2.	C. A. Tortosa	5
3.	AAEEMI de Valls	3
4.	G. E. Tabaquero	3
5.	C. A. Ulldecona	2,5

Segunda Categoría

1.	C. A. Reus	6
2.	C. N. Reus Ploms	3
3.	C. A. Ulldecona «B»	2
4.	Reus Deportivo «B»	1

Tercera Categoría - Grupo Sur

1.	C. A. Cambrils	9
2.	C. A. Vilaseca	7
3.	C. A. Tortosa «B»	6
4.	Universidad Laboral «B»	3,5
5.	G. E. Hifrensa	2,5
6.	C. N. La Cava	2

Tercera Categoría - Grupo Norte

1.	Universidad Laboral «A»	8,5
2.	AAEEMI de Valls «B»	7,5
3.	C. A. Tarragona «B»	6,5
4.	C. A. Villablanca	4
5.	C. A. Reus «B»	2
6.	G. E. Tabaquero «B»	1,5

Fase Final de 3.ª Categ.: 1.° Universidad Laboral.

PROVINCIA DE LERIDA

Primera Categoría

1.	C. A. Lérida	49
2.	C. A. Vilanova	38
3.	C. A. Balaguer	34,5
4.	C. A. Seo de Urgel	34,5
5.	C. A. Tárrega	34
6.	C. A. Anglesola	30,5
7.	C. A. Tora	28,5
8.	C. A. Lérida «B»	28

Segunda Categoría - Grupo 1.°

1.	C. A. Organa	45,5
2.	C. A. Tornabous	44,5
3.	C. A. Lérida «C»	44,5
4.	C. A. Agramunt	37,5
5.	C. A. Bellcaire de Urgel	31,5
6.	C. A. Tárrega «B»	30,5
7.	C. A. Vilanova «B»	28,5
8.	Soc. Pescadores Lérida	17

Segunda Categoría - Grupo 2.°

1.	C. A. Juneda	45,5
2.	C. A. Borjas Blancas	41
3.	C. A. Lérida «D»	37,5
4.	C. A. Aytona	35,5
5.	C. A. Bell-Lloch	35
6.	C. A. Torres de Segre	33,5
7.	C. A. Artesa de Lérida	28
8.	C. A. Torrefarrera	21,5

Fase Final de 2.ª Categ.: 1.° Borjas Blancas y 2.° Tornabous.

ASCENSOS:

A Regional Preferente: Leridano R. L., S.E.A.T. y Mataró.

Provincia de Barcelona

A 1.ª Categ. «A»: U. G. A. «B», C. C. Badalona y La Principal Villafranca.

A 1.ª Categ. «B»: Molins de Rey, Collblanch, Condal «B», Prat de Ll. y Llac d'Amistad de Argentona.

A 2.ª Categoría: Fomento «C», Klein «B», St. Perpetua, Sordomudos, San Cugat, U. G. A. «D», Masnou, Turo la Peira, Sansense, Esplugas «B» y Manresa «B».

A 3.ª Categoría: U. G. A. «E», Tenis la Salud, Congreso «E», Barcelona «D», Barcelona «E», Barcinona «E», Masnou «B», San Pedro B y Leridano Ruy López «B».

Provincia de Lérida

A 1.ª Categoría: Borjas Blancas.

Provincia de Tarragona

A 1.ª Categoría: C. A. Reus y C. N. Reus Ploms.

A 2.ª Categoría: Universidad Laboral, Cambrils, Valls «B» y Vilaseca.

Provincia de Gerona

A 1.ª Categoría: La Sellera «A».

A 2.ª Categoría: Bagur, Palamós y Olot «C».

DESCENSOS:

Provincia de Barcelona

A 1.ª Categ. «A»: Vich, San José e Igualada.

A 1.ª Categ. «B»: Español «B» y Aurora.

A 2.ª Categoría: Rubinense, Salvat, San Adrián y Vendrell.

X CAMPEONATOS DE CATALUÑA POR EQUIPOS

Categoría: Padró, I. Clavé, Aurora », Colmena «B», Sabadell «C», Palo-ı, Samboyano «B», Igualada «B», Cen-ı Aragonés B , Barcanona y Oro Ne-ɔ «B».

asificación: Don Bosco, Pegaso «B», ɜin-Colon «C», S. G. A. B., Ideal, Bim-nts «C», Salvat «B», Colmena «C» y lanueva «B».

Provincia de Lérida

ɜgunda Categoría: Lérida «B».

Provincia de Tarragona

ɜegunda Categoría: C. A. Ulldeco-«A».

ɜrcera Categoría: Reus Deportivo «B».

CAMPEONES Y SUBCAMPEONES DE CATALUÑA 1972-1973

ɜrente: Unión Graciense de Ajedrez Club Ajedrez Español.

ɜra: Centro Leridano Ruy López y C. Seat.

ında: Ajedrez Condal Club «B» y C. de Molins de Rey.

ɜra: C. A. Santa Perpetua y Fomento artinense «C»

CLUBS CLASIFICADOS RA EL CAMPEONATO DE ESPAÑA

ɜ Final: Unión Graciense, Tarrasa, Bar-ɔlona, Español, Barcinona y Fomento artinense.

ınatorias: Leridano Ruy López, Ge-ɔna, Lérida y Reus Deportivo.

HISTORIAL DEL CAMPEONATO

ıpeones:

A. Barcelona (8 títulos): 1933-45-47-54-5-57-58-59.
A. Ruy López (7 títulos): 1930-35-50-3-63-56-66.
A. Español (5 títulos): 1952-61-62-68-71.
A. Tarrasa (5 títulos): 1954-64-67-69-72.
ón Graciense (3 títulos: 1928-70-73.
A. Sabadell (1 título): 1948.
A. Paluzie (1 título): 1960.

campeones:

A. Barcelona (10 títulos): 1930-48-52-3-54-60-62-64-66-67.
A. Tarrasa (7 títulos): 1947-50-55-57-58-3-71.
A. Español (6 títulos): 1956-59-65-69-70-973.
A. Ruy López (2 títulos): 1928-33.
Condal Club (2 títulos): 1935-45.
ón Graciense (2 títulos): 1963-72.
A. Sants (1 título); 1961.

CURIOSIDADES DEL CAMPEONATO DE PREFERENTE

Puntuando todos los tableros y una vez adjudicadas las partidas inacabadas por la Comisión pertinente, la clasificación hubiese podido ser:

1.° Tarrasa, 81 puntos; 2.° Unión Graciense, 80; 3.° Español, 79; 4.° Barcinona, 76; 5.° Fomento, 75; 6.° Tarragona, 69,5; 7.° Congreso, 63,5; 8.° Barcelona, 62; 9.° Condal, 60; 10.° Jake, 59; 11.° Sabadell, 58; 12.° Vich, 52,5; 13.° Igualada, 46, y 14.° San José, 45.

Los resultados obtenidos entre los cinco primeros clasificados confirman más o menos la clasificación final, o sea: Unión Granciese, 3,5 puntos; Español, 2; Barcinona, 1,5; Fomento, 1,5, y Tarrasa, 1,5.

Durante todo el Campeonato los 14 clubs participantes actuaron con el siguiente número de jugadores: Jake, 11; Igualada, 13; Tarrasa, 14; Congreso y Español, 15; Barcinona, Tarragona y Unión Graciense, 16; Barcelona y Condal, 17; Fomento y Vich, 18; Sabadell, 19, y San José, 20.

Solamente dos clubs se mantuvieron imbatidos, a saber: Unión Graciense y Español. Barcinona y Fomento empataron un solo encuentro cada uno.

(Individual):

Participaron en el Campeonato un total de 225 jugadores, de los cuales sólo 32 actuaron en todas las rondas (13).

Se mantuvieron imbatidos los siguientes (entre paréntesis se indica el número de partidas jugadas): García Orús (Español) (13); Bas y Buxadé (Uga) (13) Martín (Barcelona) (10); Sánchez (Español) (8); Palau (Fomento) (6); Viladot Barcinona (6), y Pomar (UGA) (5).

MEJORES PROMEDIOS DE PUNTUACION OBTENIDOS

Porcentajes más elevados, con un mínimo de 4 partidas jugadas

Palau (Fomento)	91,6
Viladot (Barcinona)	91,6
Martín (Barcelona)	90
Buxadé (UGA)	80,7
Garriga (Barcinona)	80,7
Mora (Tarrasa)	80,7
Coll (Barcinona)	79,1
Boada (Fomento)	77,7
Schmitt (Congreso)	77,7
González (Fomento)	77,2
Jordá (Congreso)	77,2
F. Martínez (Tarragona)	75
Pérdigo (Condal)	75
Puig Nadal (Tarrasa)	75

Porcentaje de los jugadores que defendieron mayormente el primer tablero

Noria (Jake), 70,8; Pomar (UGA), 70; García Conesa (Barcinona), 65,3; Lladó (Español), 65; Borrell (Barcelona), 62,5; Baixauli (Tarragona), 61,5; Ridameya (Tarrasa), 54,1; Barrababe (Vich), 50; Masqué (Sabadell), 50; P. García (Condal), 45,4; Ribera (Fomento), 45,4; Tejero (Congreso), 38,4; Balcells (Igualada), 31,8, y Vilagrasa (San José), 14,2.

Porcentaje de los Maestros Nacionales

Martín (Barcelona), 90; Anguera (UGA), 69,2; Bordell (Español), 65,3; Puig (Español), 65,3; Lladó (Español), 65; García Orús (Español), 61,5, y Ribera (Fomento), 45,4.

Porcentaje de los Maestros Regionales

Buxadé (UGA), 80,7; Mora (Tarrasa), 80,7; Serra (UGA), 66,6; Borrell (Barcelona), 62,5; Serrano (UGA), 60,3; Ingelmo (UGA), 60; Bas (UGA), 57,7; Cherta (Fomento), 54,1; Ridameya (Tarrasa), 54,1; Canals (UGA), 50; Beltrán (Barcelona), 38,5; Paredes (Fomento), 38,5; Tejero (Congreso), 38,5; P. García (Condal), 45,4, y M. Sererols (Condal), 34,6.

Mejores porcentajes de los Preferentes

Palau (Fomento), 91,6; Viladot (Barcinona), 91,6; Garriga (Barcinona), 80,7; Coll (Barcinona), 79,1; Pérdigo (Condal), 75; Puig Nadal (Tarrasa), 75; Gomila (Fomento), 73; A. Pablo (Tarrasa), 72,8; Caballero (UGA), 71,4; Noria (Jake), 70,8, y Suárez (UGA), 70.

Mejores porcentajes de los Primeras

Boada (Fomento), 77,7; Schmitt (Congreso), 77,7; Jordá (Congreso), 77,2; Aymerich (Sabadell), 75; J. Parera (Sabadell), 70,8; Sirvent (Vich), 66,6; Sánchez-Gozar (Tarragona), 65; Alfara (Jake), 63,6; Moreno (Tarragona), 62,5, y Pujol (Barcinona), 61,5.

Mejores porcentajes de los Segundas

Torrellas (Igualada), 75; Raurell (Vich), 62,5; Ortuño (Tarragona), 60, y Casas (Sabadell, 50.

Estadística final

Jugaron el Campeonato: 1 Gran Maestro Internacional; 1 Maestro Internacional; 7 Maestros Nacionales; 15 Maestros Regionales; 83 Preferentes; 85 Primeras; 22 Segundas, y 11 Terceras. Total: 225 jugadores.

XXX CAMPEONATOS DE CATALUÑA POR EQUIPOS

PUNTUACION DE LOS JUGADORES DE LOS EQUIPOS DE PREFERENTE QUE ACTUARON EN UN MINIMO DE CUATRO PARTIDAS Y RELACIONADOS CONFORME CON LAS LISTAS OFICIALES

Unión Graciense de Ajedrez

Nombres	C.	J.	Ptos.
Pomar	GMI	5	3,5
Anguera	M. N.	13	9
Serra	M. R.	12	8
Serrano	M. R.	11	7
Buxadé	M. R.	13	10,5
Suárez	P.	5	3,5
Canals	M. R.	10	5
Prat	P.	7	4
Bas	M. R.	13	7,5
Ingelmo	M. R.	12	8
Montell	P.	7	3
Caballero	P.	7	5
Planas	P.	5	3
Balagué	P.	5	2

Club Ajedrez Español

Lladó	M. N.	10	6,5
Bordell	M. N.	13	8,5
García Orús	M. N.	13	8
P. Puig	M. N.	13	8,5
Pujol	P.	13	8,5
Castillo	P.	12	8
Llusá	P.	12	7
Marcos	P.	10	6,5
Prada	P.	13	8
Sánchez	P.	8	5,5
Gracia	P.	5	1,5

Asociación Barcinona 39-69

García Conesa	P.	13	8,5
Batalla	P.	13	8
Carranza	P.	12	3,5
Coll	P.	12	3,5
Parés	P.	13	8
Garriga	P.	13	10,5
M. Perraut	P.	11	6
Cornudella	P.	5	1
Llorens	P.	10	4,5
Viladot	P.	6	5,5
Pujol	1.ª	13	8

Fomento Martinense

Ribera	M. N.	11	5
Paredes	M. R.	13	5
Cherta	M. R.	12	6,5
Satorra	P.	6	2,5
Gomila	P.	13	9,5
Colominas	P.	10	5
Padrós	P.	11	6,5
Boada	1.ª	9	7
Traveset	1.ª	11	6
Palau	P.	6	5,5
González	1.ª	11	8,5
Fornés	1.ª	6	3,5

Club Ajedrez Tarrasa

Ridameya	M. R.	12	6,5
Mora	M. R.	13	10 5
Simón	P.	13	8,5
Altés	P.	13	6,5
Antigua	1.ª	10	5
Puig Nadal	P.	12	9
Francino	P.	6	3
Valls	1.ª	11	5,5
E. Pablo	P.	9	6
A. Pablo	P.	11	8
Pomes	P.	13	8,5
Jurado	1.ª	5	3

Club Ajedrez Tarragona

Baixauli	P.	13	8
Cuadras	P.	9	4
P. Ferrer	P.	9	3,5
Comas	P.	13	8,5
Moreno	1.ª	12	7,5
Sánchez-Gozar	1.ª	10	6,5
F. Martínez	1.ª	12	9
Borrell	1.ª	12	3,5
Civit	1.ª	6	3,5
Ortuño	2.ª	10	6
Martínez	2.ª	5	1

Club Ajedrez Barcelona

Borrell	M. R.	8	5
Martín	M. N.	10	9
Beltrán	M. R.	13	5
Ayza	P.	12	7
Cabré	P.	11	6,5
Ferrán	1.ª	9	4
Vivas	1.ª	8	1
Pascual	1.ª	12	4,5
Mas	P.	11	5,5
Gil	P.	4	1,5
Prats	1.ª	9	4,5
Vidal	1.ª	12	7

Ajedrez Jake Club

Noria	P.	12	8,5
Domínguez	P.	13	5,5
Collado	P.	11	7
Deulovol	P.	11	6
Queraltó	1.ª	9	3
Marchador	1.ª	13	4
Conesa	1.ª	11	4
Ponce	1.ª	13	7
Alfara	1.ª	11	7
Galard	1.ª	9	3
Bernal	1.ª	9	3

Ajedrez Condal Club

P. García	M. R.	11	5
M. Sererols	M. R.	13	4,5
Monereo	P.	11	6
Pérdigo	P.	10	7,5
Alvarez	P.	11	4,5
J. Sererols	P.	13	5
Martín	P.	13	5
Real	P.	6	4
Cirujeda	1.ª	11	3,5
Ros	1.ª	7	4
Prisa	1.ª	12	5,5
Serra	1.ª	4	1

Club Ajedrez Congreso

Tejero	M. R.	13	5
Ibero	P.	13	7
Galobart	1.ª	12	6
Bechini	P.	13	4,5
Boada	P.	11	6
Sanz	P.	11	6
J. González	P.	9	3
Jordá	1.ª	11	8,5
Schmitt	1.ª	9	7
Fernández	P.	9	5
Calduch	P.	9	3,5
G. González	1.ª	4	2

Club Ajedrez Sabadell

Masqué	P.	12	6
Grau	P.	13	7
Artigas	P.	12	3
E. Ara	P.	12	5
Espau	P.	13	7,5
J. Parera	1.ª	12	8,5
Mampel	1.ª	11	3
Miramón	1.ª	4	1,5
Homet	1.ª	10	4,5
Aymerich	1.ª	6	4,5
Casas	2.ª	7	3,5

Club Ajedrez Vich

Barrababé	P.	12	6
Abeya	P.	12	4,5
Julbé	P.	9	1
Teulats	1.ª	11	4,5
Sirvent	1.ª	9	6
Roca	1.ª	12	4,5
Rallo	1.ª	6	0
Puigdollers	1.ª	10	1,5
Sánchez	2.ª	11	5,5
Raurell	2.ª	8	5
Gutiérrez	2.ª	6	1

C. P. de San José de Badalona

Vilagrasa	1.ª	7	1
Isern	P.	13	5,5
Boix	P.	11	4
Puche	P.	10	3,5
Albreda	P.	12	4,5
Plana	1.ª	11	4,5
Canals	1.ª	9	2,5
Casanovas	1.ª	12	5,5
Zapata F.	1.ª	9	3,5
Zapata R.	2.ª	9	4
Ponce	2.ª	9	4

Club Ajedrez Igualada

Balsells	P.	11	3,5
Clotet	P.	12	4,5
Marimón	1.ª	12	4,5
Pineda	P.	12	4
Muntadas	1.ª	6	1,5
Planell	1.ª	11	5,5
Torrellas	2.ª	8	6
Guixá	1.ª	11	3
Pallarés	1.ª	8	1,5
Canals	1.ª	4	1
Marcé	1.ª	11	7,5
Grado	2.ª	12	3,5

La F. C. A. Informa...

:OPA CATALANA

ı las finales de las fases de repesca 1.ª y 2.ª categorías que quedaron dientes, el Villanueva venció al Ma- y el Collblanch al Argentona por el no tanteo de 3,5 a 2,5, habiendo ado la victoria los vencedores contra pronóstico que, por su anterior mar- en el Torneo, daba a los perdedores .o posibles favoritos.

OPA BARCINONA

urante los meses de febrero, marzo bril se ha disputado la I Copa Bar- na por equipos de 4 jugadores. En esta petición, jugada en días laborables la noche, la inscripción no ha res- dido a los deseos de los organizado- y a pesar de que los clubs podían ıentar más de un equipo, la verdad es con pocas excepciones, los clubs se abstenido de participar. En nues- opinión las fechas para la celebración este Torneo no estaban muy apropia- y además había la circunstancia de los clubs estaban un poco saturados torneos de equipos al haber acabado entemente el Campeonato de Catalu- Por otra parte, y siempre bajo nues- particular opinión, consideramos que imitar el número de componentes de ı equipo frenó a algunos clubs que on la posibilidad de tener problemas la formación de sus representantes. obstante, estamos seguros de que la ima edición de esta competición, ju- ı en otras fechas y sin demasiada lez en su reglamentación, tiene que r la total aceptación de los clubs y úmero de inscritos tiene que ser adecuado. Insertamos a continuación clasificaciones del Torneo.

e previa

po 1.ª: 1.º Barcinoma «A», 15,5; 2.º nión Graciense, 12; 3.º Fomento «B», ı; 4.º Fomento «C», 10; 5.º Barcino- ı «C», 6, y 6.º Peira, 4,5.

po 2.ª: 1.º Fomento «A», 16; 2.º Coll- anch, 12; 3.º Barcinona «D», 12; 4.º ipoll, 8,5; 5.º Español «B», 8, y 6.º im-Sants, 3,5.

po 3.ª: 1.º Barcinona «B», 13; 2.º Auro- ı, 11,5; 3.º Mataró, 11; 4.º Esplugas, 5; 5.º Fomento «D», 8, y 6.º Oro Ne- ro, 7.

e acuerdo con la reglamentación los primeros de cada grupo disputaron ase final (en la que previamente re- ció el equipo de la U. G. A.), y la ificación final fue la siguiente:

Barcinona «A»	16,5	puntos
Formento «A»	13,5	»
Collblanch	10	»
Barcinona «B»	8,5	»
Fomento «B»	7	»
Aurora	4,5	»

or consiguiente el Torneo constituyó brillante éxito deportivo del Barci- ı, que aventajó rotundamente al Fo- ıto que era el equipo que se presentaba como favorito. Con esta victoria el Barcinona ha dado un buen remate a una brillante temporada deportiva.

CAMPEONATO DE ESPAÑA POR EQUIPOS

Como ya está anunciado, la fase final del Campeonato de España por Equipos se jugará en Barcelona del 8 al 16 del próximo mes de septiembre. Cuidará de la organización, en conmemoración de sus bodas de oro, la Unión Graciense de Ajedrez en estrecha colaboración con la Federación Catalana y bajo el patrocinio de la Federación Española de Ajedrez y de la Caja de Ahorros y Monte de Piedad de Barcelona. Efectuadas ya la mayoría de las eliminatorias nacionales, participarán en dicha fase final los siguientes clubs: Schweppes de Madrid, C. I. A. de Las Palmas, Unión Graciense, Tarrasa, Barcelona, Español, Fomento, Aviaco de Madrid, Peña Rey Ardid y Portugalete de Bilbao, Salamanca y Gambito, estando aún por decidir tres plazas entre: La Coruña, Leridano Ruy López, Alcoy, Málaga, Orfeón la Paz de Tenerife y Grand Macnish de las Palmas.

Como se observa serán 6 ó 7 los clubs catalanes que lucharán para conseguir un puesto en la Primera División Nacional de Ajedrez, categoría que precisamente se formará por vez primera a resultas de este Campeonato. Tendrá además el Torneo otro aliciente como será la posibilidad de clasificarse directamente en la Segunda División a aquellos clubs que no puedan conseguir la División de Honor.

Por las noticias que tenemos se prevee un extraordinario Torneo en un marco insuperable y bajo una organización verdaderamente fabulosa. En este sentido están trabajando de firme la Comisión Organizadora en la que están representados la Unión Graciense, la Federación Catalana y la Caja de Ahorros y Monte de Piedad de Barcelona.

PROXIMOS TORNEOS Y CAMPEONATOS

El anual y ya tradicional Torneo Internacional de Berga tiene ya designadas las fechas de su celebración que, salvo error u omisión, se jugará del 17 al 26 del próximo mes de agosto.

La XX edición de la Fiesta Provincial del Ajedrez tendrá lugar en la localidad de Badalona el próximo día 2 de septiembre. Esta será la segunda vez que la Fiesta de los Ajedrecistas se celebra en Badalona, aunque en esta ocasión será el Centro Parroquial de San José el organizador. La vez anterior lo fue el Católico.

Si se mantienen la fechas anunciadas, del 25 de julio al 4 de agosto se disputará en Tenerife la fase final del Campeonato de España Individual con la participación de numerosos jugadores en representación de todas las Federaciones Regionales y Provinciales y en el que la Federación Catalana tendrá una nutrida inscripción de jugadores. Al igual que en las dos últimas temporadas, el certamen se jugará por el Sistema Suizo de 10 rondas. Como novedad organizadora, los jugadores saldrán todos de Madrid en avión y los gastos de sus localidades en Madrid parece ser que correran por cuenta de los interesados, lo que no parece muy regular dada que las distancias a cubrir por los gallegos o catalanes, por ejemplo, no son las mismas que las de los jugadores del centro.

También se anuncia que la fase final del Campeonato de España Juvenil se celebrará a finales de septiembre, en Bilbao. Nuevamente hemos de manifestar que la fecha nos parece un poco tardía, habida cuenta del adelanto en la apertura de los Centros de Enseñanza a los que deben de incorporarse no pocos jugadores participantes.

Hasta el momento no tenemos ninguna noticia de la fecha del Campeonato Mundial Juvenil, en el que debe participar el jugador catalán Manuel Nieto; tan sólo y a título de rumor, parece ser que el Torneo se jugará en Inglaterra y hemos de suponer que las fechas estarán comprendidas entre los meses de julio y agosto.

Cuando aparezca este número de nuestra publicación trimestral, estará ya en marcha la VII edición del Trofeo «Dicen...» que en esta temporada ha tenido que trasladarse nuevamente a los miércoles en lugar del sábado que tan buena acogida tuvo la pasada temporada. Ello ha sido obligado por la duración de nuestros Campeonatos Individuales, que casi han coincidido con otras importantes manifestaciones ajedrecistas.

HOSPITALET DE LLOBREGAT PREPARA UN TORNEO INTERNACIONAL

Bajo el patrocinio del Excmo. Ayuntamiento de Hospitalet de Llobregat y la posible colaboración de alguna importante Empresa, los clubs locales están preparando la celebración de un Torneo Internacional de la calificación de los que organizan Olot y Orense. Los tramites para la puesta en marcha de dicho Torneo están ya muy avanzados y las fechas posibles estarán comprendidas en el mes de octubre. En dicho Torneo, además de dos jugadores locales, intervendrán posiblemente dos jugadores Rusos a poder ser Grandes Maestros y otros jugadores extranjeros con títulos vigentes. Se rumorea incluso invitar al jugador Calvo que tan brillante papel ha logrado en el reciente Torneo de Las Palmas, en donde el jugador de C.I.A. de Las Palmas ha conseguido una opción al título de Maestro Internacional.

COOPERADORES DEL BOLETIN DE LA FEDERACION CATALANA

Recordamos a nuestros cooperadores que las cuotas anuales correspondientes al ejercicio 1973 pueden ya ser abonadas. Para ello sírvanse mandar la correspondiente cantidad, por giro-postal (no telegráfico) o bien entregarla personalmente en nuestras oficinas o por mediación del delegado federativo del respectivo clubs. Asimismo se ruega a los socios que aún no hubiesen abonado la cantidad correspondiente a 1972 lo hagan conjuntamente con la del presente año.

SEMIFINALES JUVENILES NACIONALES

Del 15 al 24 de abril se han jugado en Valencia las semifinales Nacionales Juveniles de la Zona Sur en la que han intervenido 18 jugadores, divididos en dos grupos. En esta ocasión la Federación Catalana ha estado representada por los juveniles: Pablo y Pomes de Tarrasa y Martín del A.V.A.M. de Sabadell.

De estos dos grupos, los dos primeros de cada uno se clasificaban para intervenir en la Fase Final Nacional, habiendo conseguido la clasificación solamente Pablo, de Tarrasa, que consiguió el segundo lugar de su grupo. Las clasificaciones finales de ambos grupos fueron:

Grupo 1.º

		Puntos
1.º	Campos (Valencia)	5,5
2.º	Castillo (Málaga)	5,5
3.º	Manzano (Huelva)	5
4.º	Antoñano (Zaragoza)	4,5
5.º	Pomes (Tarrasa)	4
6.º	Cabo (Valencia)	4
7.º	Aguinalgalve (Bilbao)	3,5
8.º	Moreno (Sevilla)	2,5
9.º	Gómez (Alicante)	1,5

Grupo 2.º

		Puntos
1.º	Oltra (Valencia)	7
2.º	Pablo (Tarrasa)	6,5
3.º	Gil (Alicante)	6
4.º	Martín (Sabadell)	4
5.º	Florit (Mallorca)	3,5
6.º	Torre (Castellón)	3
7.º	Sancho (Cádiz)	2,5
8.º	Cruz (Sevilla)	2,5
9.º	Segura (Melilla)	1

El Torneo ha constituido un doble éxito de la Federación Valenciana, ya que a su buena organización, con las atenciones acostumbradas a sus visitantes, se ha sumado el éxito deportivo al conseguir el primer puesto en ambos grupos.

En el próximo mes de julio se ha de jugar la eliminatoria de la Zona Norte en la cual participarán otros dos catalanes, a saber: Parés, del Barcinona y Montoliu, de Lérida. La final tendrá como sede Bilbao y las fechas a finales de septiembre. En dicha final están ya clasificados, además de Pablo, Pisa y Collado y Nieto, los primeros por el Campeonato de Cataluña y Nieto por ser el actual sub-campeón Nacional, puesto que Angel Martín ya no puede participar por rebasar la edad tope reglamentaria. Resumiendo, hay ya cuatro jugadores de la Catalana seguros clasificados y la posibilidad de aumentar dicho número a resultas de la eliminatoria de la Zona Norte.

ZONAL FEMENINO

Entre los meses de enero y febrero se ha jugado el Torneo Zonal Femenino en el que participaba España, juntamente con otras 17 jugadoras en representación de 15 países. En la clasificación final se produjo un empate entre 4 jugadores y con la aplicación del Sonne-born-Berger la clasificación definitiva fue la siguiente:

		Puntos
1.ª	M. Ivanka (Hungría)	12,5
2.ª	K. Jovanovic (Yugoslavia)	12,5
3.ª	J. Hartston (Inglaterra)	12,5
4.ª	E. Polihroniade (Rumania)	12,5
5.ª	L. Zivkovic (Yugoslavia)	11,5
6.ª	A. Laakman (Alemania Oc.)	11
7.ª	Teodorescu (Rumania)	10,5
8.ª	K. Radzikowska (Polonia)	10,5
9.ª	M. C. Vreeken (Holanda)	9,5
10.ª	B. Borisova (Bulgaria)	8,5
11.ª	A. Pihajlic (Yugoslavia)	8,5
12.ª	P. Ferrer (España)	7,5
13.ª	V. Wastnetsky (Alemania Or.)	7
14.ª	H. G. Timmer (Holanda)	5
15.ª	M. Merlini (Francia)	4,5
16.ª	I. Kattinger (Austria)	3,5
17.ª	C. Wettstein (Suiza)	3
18.ª	D. O' Siochru (Irlanda)	2,5

Entre estas participantes parece ser se observan muchas nuevas jugadoras ya que nosotros solamente recordamos tener referencias de Ivanka, Polihroniade y Vreeken.

Nuestra compatriota Pepita Ferrer ha conseguido una actuación muy aceptable teniendo en cuenta los graves inconvenientes que supone el jugar un Torneo Zonal sin tener la colaboración de un acompañante que, en la mayoría de los casos es el asesoramiento de un Gran Maestro de Ajedrez, como ocurre con las jugadoras de los países del «telón de acero». Aún a riesgo de hacernos pesados, nunca dejaremos de insistir en cualquier ocasión que se nos presente, sobre la conveniencia de que nuestros jugadores tengan un acompañante en estas pruebas oficiales en que participan; lo contrario es ir a jugar en franca inferioridad.

P. FERRER - RADZIKOVSKA

1.P4R, C3AR; 2. C3AD, P4D; 3. P5R, C5R; 4. P4D, CxC; 5. PxC, P4AD; 6. C3A, C3A; 7. P3TR, P3CR; 8. A3R, A2C; 9. D2D, PxP; 10. PxP, A3R; 11. A3D, T1AD; 12. 0-0, D4T; 13. P3A, D2A; 14. A6T, 0-0; 15. AxA, RxA; 16. C5C, C4T; 17. TD1A, D2D; 18. P4AR, A4A; 19. AxA, DxA; 20. P4CR, D2D; 21. P5A, T3A; 22. CxPA, TxC; 23. P6R, D2A; 24. PxT, D6C+; 25. D2C, DxD+; 26. RxD, P4CR; 27. TR1R, RxP; 28. T2R, C5A; 29. T1-1R, T2A; 30. P4TR, C3D; 31. PxP, C5R; 32. T3R, CxPC; 33. T5R, T2D; 34. T1TR, R2C; 35. T3R, T2A; 36. T1AD, P4C; 37. P3TD, C5R; 38. T3T, T3A; 39. T3R, T3TD; 40. T1TD, T5T; 41. R3AR, P4TD; 42. R4A, T5A; 43. T1TR, P3T; 44. T1-3T, T5T; 45. R5R, C4C; 46. T1T, TxP; 47. RxP, C2A; 48. T1-3T, P5T; 49. TxP, R3A; 50. T7C, T6C; 51. T3R, P6T; 52. T6R+, R4C; 53. T6C+, R5A; 54. TxC, TxP; 55. T7TD, T6CR; 56. P6A, R6C; 57. P7A, T6AR; 58. TxPTD. Abandonan.

AJEDREZ POSTAL

por C. Ros Miró (Vocal Postal de la FEDA)

XIII CAMPEONATOS DE ESPAÑA DE AJEDREZ POSTAL

Siguiendo la labor iniciada en el anterior número det nuestro Boletín, nos referiremos a dar una información referente a estos XIII Campeonatos de España de Ajedrez Postal, correspondientes al año 1973 y que se iniciaron el día 2 de abril de 1973.

La participación al mismo ha sido notablemente superior en número a la de las ediciones anteriores, puesto que se ha alcanzado la cifra de 272 jugadores, debiendo indicar ante todo que se ha logrado formar un grupo de Maestros Nacionales, ya que cinco fueron los inscritos, cuatro de ellos con el título vigente en la partida viva, y uno que lo ostenta por ser sub-campeón de España de Maestros en el Postal correspondiente al año 1969.

Estos cinco jugadores son: Felipe Moreno Ramos, Angel Martín González, Pablo Morán Santamaría, Ernesto Palacios de la Prida, y Antonio Romero Briones, enunciados por el orden de sorteo que les ha correspondido, los cuales disputarán dos partidas, una de cada color, contra cada uno de los demás, al objeto de dirimir la supremacía nacional absoluta en esta máxima categoría postal.

El resto de participantes, se reparten como siguen: 39 jugadores en la categoría de Maestros; 32 en la de Preferentes; 70 en la de Primeras; 49 en la de Segundas; y, 77 en la de Terceras.

Exceptuando la categoría de Maestros, en todas las demás categorías se ha batido un récord de inscripción, lo que viene a demostrar el auge que está teniendo el Ajedrez Postal nacional, al cual deberemos darle el impulso que se merece en el plano internacional, en donde creemos que tiene la suficiente fuerza para competir muy honradamente con las demás naciones.

Premio de Belleza de los IX Campeonatos de España de Ajedrez Postal

Han sido 24 las partidas que optan a tal distinción, distribuyéndose según la categoría de la siguiente forma: 6 para Maestros, 6 en Preferentes, 8 en Primeras, 1 en Segundas, y, 3 en Terceras. Algunos de ellos presentan varias partidas, por lo que el número de optantes, en cuanto a personas, ascienden a diecisiete. En el próximo número, publicaremos las partidas premiadas.

VIII TORNEO INTERNACIONAL DE OLOT

Boyan Kurajica (Yugoslavia), Vencedor

ISTVAN CSOM (Hungría), SEGUNDO CLASIFICADO

Del 10 al 23 de marzo Olot nos ha ofrecido su VIII Torneo Internacional de Ajedrez que en esta ocasión ha sido jugado por 12 jugadores. Las partidas se han jugado en la Sociedad Círculo Olotense que diariamente, y muy principalmente, los días festivos, se ha visto muy concurrido de aficionados que se han desplazado de la provincia y de Barcelona. En esta VIII edición los organizadores, haciendo nuevamente un gran esfuerzo, han logrado la participación de 2 Grandes Maestros (Pomar y Gipslis, de Rusia) y 7 Maestros Internacionales, a saber: Kurajica y Bukic de Yugoslavia, Csom de Hungría, Torre de Filipinas, Quinteros de Argentina y Medina y, como gran novedad, la participación de la Campeona Mundial Femenina, la Rusa Nona Gaprindaschwili que también ostenta el título de M. I. Completaban la nómina de participantes, Angel Martín, actual campeón de España Juvenil, Manuel Pijuán campeón Provincial y el jugador local Esteban Pujals. Celebramos de veras la iniciativa de los organizadores en invitar al actual Campeón Juvenil y también al campeón Provincial.

El triunfo final ha sido para el ex-campeón Mundial Juvenil Boyan Kurajica emparejado con el Ungaro Csom. Aceptable la actuación de nuestro Arturo Pomar que además se mantuvo imbatido en el Torneo. Discreta actuación de Medina y también discreta la de Martín, habiendo ambos jugadores solamente conseguido clasificarse por delante de los dos jugadores gerundenses.

La Clasificación final del Torneo fue la siguiente:

		Puntos
1.°	Boyan Kurajica	8
2.°	Istvan Csom	8
3.°	Alvar Gipslis	7,5
4.°	Enver Bukic	7,5
5.°	M. Angel Quinteros	7,5
6.°	Arturo Pomar	7
7.°	Nona Gaprindaschwili	5,5
8.°	Eugenio Torre	5
9.°	Antonio Medina	4,5
10.°	Angel Martín	3,5
11.°	Manuel Pijuán	1,5
12.°	Esteban Pujals	0,5

Mirando la puntuación se observará que el Torneo no se decidió hasta la última jornada, ya que entre los seis primeros clasificados ha habido la sola diferencia de 1 punto. Además de Pomar, mantuvieron la imbatibilidad Csom, Gipslis y Bukic.

El Torneo transcurrió en unos cauces bastante normales, aunque a algunos aficionados, que se desplazaron a Olot, les hubiese satisfecho más el ver una mayor lucha en algunas partidas. Esta es una cuestión que tiene una posible solución y la misma consiste en tomar buena nota de aquellos «invitados» que actúan en forma apática y procurar en lo sucesivo prescindir de su participación.

El acto del reparto de premios se celebró el día 24 por la noche y en el mismo asistió nuestro Delegado Nacional de Deportes don Juan Gich Bech de Careda que, como buen gerundense, quiso asistir al certamen ajedrecista más importante de la Provincia. Presidió el acto don Victoriano Anguera Sanso, Gobernador Civil de la Provincia al que acompañaba el señor Alcalde de Olot, don Juan Malibran Gelabert. En dicho acto asistieron también muchísimas autoridades Provinciales y Locales, así como don Joaquín Muntaner Puig, presidente de la Federación Catalana de Ajedrez y don Ramón Vilaro Sandiumenge, presidente de la Delegación Provincial de Ajedrez.

En esta VIII edición ostentaba nuevamente la Dirección del Torneo don Jorge Puig Laborda y los directivos locales se esforzaron, como siempre, en que la organización resultase adecuada.

Finalmente sólo nos queda comentar nuestra satisfacción por esta nueva edición del Torneo Internacional de Olot, torneo que tiene varias finalidades y entre ellas la de intentar promocionar a nuestros jugadores locales. Precisamente en nuestra patria lo que hace más falta son esta clase de Torneos (Málaga, Olot, Orense, etc.) a los cuales parece ser que la Ciudad de Hospitalet quiere sumarse con la organización en este año del I Torneo Internacional de Hospitalet del Llobregat, organización que, según nuestras referencias tendrá una importancia comparable a los Torneos que hemos mencionado y en el cual nuestras jóvenes figuras tendrán sus posibilidades.

ALGUNAS PARTIDAS DEL TORNEO

B. KURAJICA - PIJUAN

1. e4, c5; 2. Cf3, Cf6; 3. e5, Cd5; 4. Cc3, e6; 5. Cxd5, exd5; 6. d4, Cc6; 7. dxc5, Axc5; 8. Dxd5, Db6; 9. Ac4, Axf2+; 10. Re2, 0-0; 11. Td1, d6; 12. exd6, Ac5; 13. Rf1, Cd4; 14. Txd4, Ae6; 15. De4, Axd4; 16. Ad3, f5; 17. Dxd4, Tf-d8; 18. Axf5. Rinden.

E. BUKIC - E. TORRE

1. d4, Cf6; 2. c4, g6; 3. Cc3, Ag7; 4. e4, d6; 5. Cf3, 0-0; 6. Ae2, e5; 7. Ae3, Te8; 8. d5, Ch5; 9. q3, Cd7; 10. Cd2, Cdf6; 11. b4, C6; 12.Cb3, Ah3; 13. f3, Ac8; 14. Dd2, Af8; 15. Tc1, Cg7; 16. 0-0, h5; 17. Tfd1, cxd5; 18. cxd5, Te7; 19. Ca5, Ch7; 20. Tc2, Ce8; 21. Tdc1, Ah3; 22. Af1, Axf1; 23. Rxf1, f5; 24. Rg2, Tf7; 25. Cd1, f4; 26. gxf4, cxf4; 27. Ad4, g5; 28. Cf2, Ag7; 29. Rh1, Axd4; 30. Dxd4, Cef6; 31. Tg1, Tg7; 32.Cd3, Db6; 33. Cb3 Dxd4; 34. Cxd4, Rh8; 35. Ce6, Tf7; 36.Cxg5, Cxg5; 37.Txg5, Tg8; 38. Txg8, Cxg8; 39. Tc8, Rh7; 40. Td8, Ce7; 41. Txd6, Cg6; 42. Txg. Rinden.

N. GAPRINDASCHWILI - A. POMAR

1. e4, c6; 2. d4, d5; 3. Cc3, dxe4; 4. Cxe4, Af5; 5. Cg3, Ag6; 6. Cf3, Cd7; 7. h4, h6; 8. h5(Ah7; 9. Ad3, Axd3; 10. Dxd3, Dc7; 11. Ad2, e6; 12. De2, Cgf6; 13. 0-0-0, 0-0-0; 14. Ce5, Cb6; 15. Th4, Ad6; 16. Aa5, The8; 17. Cf1, Axe5; 18. dxe5, Txd1+; 19. Rxd1, Cfd7; 20. Te4. Td8; 21. Rc1, Cc5; 22. Tg4, f5; 23. exf (ap), gxf6; 24. b4, Cca4; 25. Dxe+, Rb8; 26. g3, a6; 27. Ce3, Td6; 28. Tg8+, Ra7; 29. De8, Td7; 30. De6, Td6; 31. De8, Td7; 32. De6, Td6; 33. Db3, De7; 34. Axb6+, Cxb6; 35. a4, De5; 36. a5, Cc4; 37. Cxc4, Da1+; 38. Db1, Td1+; 39. Rd1, Dxb1+; 40. Rd2, Dxb4+; 41. Rd3, Dc5; 42. Te8, Dxh5; 43. Te3 Df5+; 44. Rc3, Dxf2; 45. Te8, Dxg3+; 46. Rb2, Dg5; 47. Rinden.

A. MEDINA - A. POMAR

e4, c6; 2. d4, d5; 3. exd5, cxd5; 4. Ad3, Cc6; 5. c3, cf6; 6. Af4, Ag4; 7. Db3, Dd7; 8. Cd2, e6; 9. h3, Af5; 10. Axf5, exf5; 11. Cg-f3, Ad6; 12. Axd6, Dxd6; 13. 0-0, 0-0; 14. Dxb7, Ta-b8; 15. Da6, Txb2; 16. Tf-b1, Txb1; 17. Txb1, De6; 18. Cg5, Dd6; 19. Tb7, h6; 20. Cg-f3, De6; 21. Ce5, Cxd4; 22. Dxe6, Cxe6; 23. Txa7, Tc8; 24. c4, Ce4; 25. Cxe4, dxe4; 26. Txf7, Tc5; 27. Txf5, Rh7; 28. g4, Cd4; 29. Cd7, Txc4; 30. Tf7, Cf3+; 31. Rg2, Ce1+; 32. Rf1, Cf3; 33. Rg2, Ce1+; 34. Rf1, Cf3; 35. Rg2. Tablas.

E. PUJALS - B. KURAJICA

1. e4, c5; 2. Cf3, Cc6; 3. d4, cxd4; 4. Cxd4, Dc7; 5. c4, De5; 6. Ae3, Dxe4; 7. Cc3, De5; 8. Ae2, e6; 9. 0-0, Cf6; 10. Dd2, Ac5; 11. f4, Dxe3+; 12. Rinden.

España eliminada de la Copa de Europa

ARBITRARIA ACTITUD DE LA F.I.D.E.

Los días 3 y 4 de marzo, en la localidad de Martigny (Suiza), se disputó el doble encuentro entre las selecciones de ambos países para proclamar a un clasificado para la Fase Final del Campeonato de Europa.

Ante todo es obligado el mencionar nuestra total contrariedad al aceptamiento por parte de nuestros Organismos rectores de celebrar dicho encuentro en terreno Suizo, toda vez que es sabido que los helvéticos en un principio renunciaron a participar en la fase eliminatoria en la que debían intervenir conjuntamente con España, Túnez y Marruecos, fase que debía celebrarse en Túnez y a la que solamente se presentaron los locales y nuestra selección. Ello de por sí ya era motivo suficiente para no haber aceptado jugar contra Suiza y, en cualquier caso, el encuentro debía de haberse jugado en España ya que en definitiva era el único país del Grupo que se había desplazado. El jugar en España tenía sus ventajas y la más importante era la posibilidad de presentar a nuestras mejores figuras y no el equipo que «pudo» desplazarse a Martigny. Ignoramos las razones de este «acatamiento» pero sean cuales sean habrán de ser siempre censuradas por nuestros aficionados.

El encuentro pudo ser, no obstante, resuelto a favor de nuestra selección, ya que la ventaja mínima adquirida en el primer día podía haber sido, como mínimo, mantenida al día siguiente. Pero, y otra vez tuvimos que transigir, las partidas del segundo día empezaron a las ocho de la mañana, horario al que la mayoría de nuestros jugadores no están ni remotamente acostumbrados y ello, sin duda alguna, representó un handicap para algunos españoles. El jugar en Suiza y el aceptar el horario del segundo día fue, sinceramente, un desacierto total de nuestros directivos. Cuando las cosas se empiezan mal, casi siempre terminan mal y por ello nuestra selección se vio apeada de la Copa de Europa por un país que siempre está calificado por debajo de nuestra posición en el concierto internacional. A todo ello (no podía fallar) la suerte nos volvió la espalda y los azares del sistema Holandés nos eliminaron sin paliativos.

En las partidas celebradas se dieron los siguientes resultados: Pomar-Hug, 1-1; Diez del Corral-Lombard, 1-1; Medina-Schaufelberges, 1-1; Bellón-Withenson, 1,5-0,5; Martín-Kupper, 0-2; Merino-Hohler, 1-1; Sicilia-Glauser 1-0; Palacios-Schauwecker, 0,5-0,5. El segundo día Palacios jugó en lugar de Sicilia haciendo tablas y Anguera ocupó el tablero de Palacios haciendo también tablas. Total, empate a 8 puntos y clasificada Suiza por mejor Holandés.

Sólo Bellón y Sicilia consiguieron ventaja para España, ventaja que neutralizaron los Suizos con las dos victorias de Kupper ante Martín.

Sin que ello signifique un desprecio para nuestros representantes, cuya actuación puede considerarse de muy notable, en las filas españolas se notaron demasiadas ausencias como por ejemplo la de los jugadores de Canarias (Calvo, Visier y Menvielle) y del M. I. Román Torán. Estamos seguros que con la sola intervención de dos de ellos nuestra selección hubiese logrado pasar a la fase final y, a pesar de toda nuestra contrariedad por las circunstancias de celebración de este encuentro, España estaría ya inscrita en la prueba más importante por Equipos de Europa. Hemos de suponer que los motivos que impidieron a estos jugadores de poderse desplazar estarían del todo justificados y por ello hemos de insistir nuevamente en que, de haberse jugado en España posiblemente la mayoría de los ausentes hubiesen podido participar.

A continuación publicamos algunas partidas del encuentro.

POMAR - HUG

1. c4, Cf6; 2. Cc3, d6; 3. Cf3, e5; 4. d4, Cbd7; 5. g3, Fe7; 6. Fg2 c6; 7. 0-0, Dc7; 8. e4, Cf8; 9. b4, Fg4; 10. Fe3, Ce6; 11. d5, c:d5; 12. e:d5, Cd4; 13. F:d4, D:c4; 14. F:e5 d:e5; 15. C:e5, D:c3; 16. C:g4, 0-0; 17. Te1, Tfe8; 18. a3, C:g4; 19. D:g4, Fd6; 20. T:e8, T:e8; 21. Td1, g6; 22. h4, h5; 23. Dd7, Te1+; 24. T:e1 D:e1+; 25. Ff1, De7; 26. Dc8+, Rg7; 27. Dc3+, De5; 28. Dd3, Da1; 29. Rg2, a5; 30. b:a5, D:a3; 31. Dd4+, Rg8; 32. Db6, Rg7; 33. Fb5, Db4; 34. D:b7, D:a5; 35. Dc6, Db4; 36. Fe2, Fc5; 37. De8, Dd4; 38. De3, D:d5+; 39. Df3, Dd4; 40. Ff1. Rinden.

LOMBARD - DIEZ DEL CORRAL

1. d4, Cf6; 2. c4, c5; 3. d5, b5; 4. Cd2, d6; 5. e4, b:c4; 6. Ce2, g6; 7. Cc3, Fg7; 8. C:c4, 0-0; 9. Fe2, Fa6; 10. 0-0, Cbd7; 11. Fg5, Tb8; 12. Dc2, F:c4; 13. F:c4, Ce8; 14. Tae1, Cc7; 15. f4, Tb4; 16. b3, Cb6; 17. a3, Fd4+; 18. Rh1, C:c4; 19. a:b4, Ce3; 20. T:e3, F:e3; 21. Dd3, c:b4; 22. Ce2, Fc5; 23. Fh6, Te8; 24. f5, f6; 25. f:g6, h:g6; 26. e5, Rh7; 27. Cf4, Tg8; 28. Tf3, R:h6; 29. Th3+, Rg7; 30. D:g6+, Rf8. 31. Dh6+; Re8; 32. e6, C:e6; 33. d:e6, Da5; 34. Dg6+, Rd8; 35. D:g8+, Rc7; 36. g3, Da1+; 37. Rg2, Dg1+; 38. Rf3, Dd1+; 39. Rg2, Dc2+; 40. Rf3, f5; 41. Cd5+, Rb7; 42. Ce3, De4+; 43. Abandonan 0-1.

MARTIN - KUPPER

1. e4, c5; 2. Cc3, Cc6; 3. Cf3, e6; 4. d4, c:d; 5. C:d4, Dc7; 6. g3, a6; 7. Fg2, Cf6; 8. 0-0, C:d4; 9. D:d4, Fc5; 10. Ff4, d6; 11. Dd2, h6; 12. Tad1, e5; 13. Fe3, Fg4; 14. F:c5, d:c5; 15. f3, Fd7; 16. f4, 0-0-0; 17. Cd5, C:d5; 18. e:d5, Fg4; 19. Tde1, e:f4; 20. D:f4, D:f4; 21. T:f4, Fh5; 22. Tc4, The8; 23. T:e8, T:e8; 24. T:c5+, Rd7; 25. d6, g5; 26. F:b7, Tb8; 27. F:a7, T:b2; 28. Td5, T:c2; 29. Fb7, Rd8; 30. a4, Fg4; 31. d7, Fh3; 32. Td1, Tg2+; 33. Rh1, Tc2; 34. Tb1, Rc7; 35. Te1, Fe6; 6. Td1, Rd8; 37. Td6, Fh3; 38. Tc6, Fg2+; 39. Abandonan 0-1.

SICILIA - GLAUSER

1. e4, e5; 2. Cf3, Cc6; 3. Fb5, a6; 4. Fa4, Cf6; 5. 0-0, Fe7; 6. De2, b5; 7. Fb3, 0-0; 8. a4, b4; 9. c3, d6; 10. h3, Tb8; 11. Fc2, d5; 12. d4, C:e4; 13. d:e5, Cc5; 14. Cbd2, a5; 15. Td1, Fa6; 16. De3, b3; 17. Fb1, Ce6; 18. Ce4, Te8; 19. Cf6+, F:f6; 20. e:f6, D:f6; 21. Te1, g6; 22. Dh6, Cf8; 23. T:e8, T:e8; 24. Fe3, De7; 25. h4, f6; 26. h5, Dg7; 27. Df4, Ce6; 28. Dg4, g:h5; 29. D:h5, Td8; 30. Ff5, Cf8; 31. Te1, Ce7; 32. Cd4, Df7; 33. Dg4+, Ceg6; 34. Fh6, Rh8; 35. Te8, Te8; 36. Ce6, Fc8; 37. Ff7+, Rg8; 38. F:f8. Abandonan. 1-0.

SCHAUFELBERGER - MEDINA

1. Cf3, d5; 2. c4, e6; 3. b3, Cf6; 4. g3, Fe7; 5. Fg2, c5; 6. Fb2, 0-0; 7. 0-0, b6; 8. Cc3, Fb7; 9. e3, Cbd7; 10. De2, Dc7; 11. d3, Tac8; 12. Tfe1, a6; 13. Tac1, Db8; 14. c:d5, C:d5; 15. C:d5, e:d5; 16. d4, a5; 17. Ted1, Tfd8; 18. d:c5, b:c5; 19. Fc3, Da8; 20. Ce5, C:e5; 21. F:e5, Ff8; 22. h3, a4; 23. Dc2, d4; 24. F:b7, D:b7; 25. e:d4, c:d4; 26. Dd3, a:b3; 27. a:b3; T:c1; 28. T:c1, Dd5; 29. Fc7, Tc8; 30. Ff4. Remis.

BELLON - WIRTHENSOHN

1. b3, d5; 2. Fb2, Fg4; 3. h3, Fh5; 4. g3, e6; 5. Fg2, Cf6; 6. Cf3, Cdb7; 7. d3, Fc5; 8. 0-0, 0-0; 9. Cbd2, a5; 10. a4, c6; 11. e4, d:e4; 12. d:e4, e5; 13. De2, Te8; 14. Tad1, Dc7; 15. Cc4, b5; 16. Ce3, b:a4; 17. b:a4, C:e4; 18. Cf5, Cef6; 19. Dc4, Tb8; 20. Fc3, Fb4; 21. Fa1, Cb6; 22. Dh4, C:a4; 23. C:e5, Cc3; 24. C:c6, Tb6; 25. Tde1, T:e1; 26. T:e1, T:c6; 27. F:c6, D:c6; 28. D:b4, a:b4; 29. Ce7+, Rf8; 30. C:c6, Cfe4; 31. g4, Fg6; 32. C:b4, Cb5; 33. f3, Cd2; 34. Rf2, Cd6; 35. Fd4, f6; 36. Fc5, C2c4; 37. Te6. Abandonan. 1-0.

XII Campeonato Juvenil de Cataluña

José Pisa (A. Condal Club) Nuevo Campeón Regional

JOSE COLLADO (Jake), SUBCAMPEON

PARES (Barcinona), De PABLO y POMES (Tarrasa) y MARTIN (AVAM)

Clasificados para las Semifinales Regionales

También en la categoría Juvenil era de sperar un mayor incremento de partiipación en su Campeonato Regional y, sí fue, ya que en esta XII edición se nscribieron nada menos que 234 jugadoes, o sea casi un centenar más que la asada temporada. El triunfo final fue ara el jugador del Ajedrez Condal Club, osé Pisa que, conjuntamente con José ollado del Jake, participará directamene en la fase final del Campeonato de Esaña Juvenil que probablemente se celerará en Vizcaya a últimos de septiembre.

El crecido número de participantes y on sólo 8 rondas de juego nos hizo tener en un principio que se producirían lemasiados empates en los lugares clasificatorios, pero casualmente al término de las ocho rondas de juego quedaon distanciados de los demás los seis uestos que, en una u otra forma, clasificaban para el Campeonato de Espaia. Los dos primeros pasan directamene a la final y los otros cuatro siguientes unas eliminatorias; sumándose también dichas eliminatorias el campeón juveil de Lérida. En el momento de publiarse este número se habrán ya jugado as rondas de la semifinal de la Zona Sur ue ha de celebrarse en Valencia, puesto ue la correspondiente a la Zona Norte o se jugará hasta el próximo mes de ulio.

Por consiguiente tenemos nuevo campeón Juvenil de Cataluña, no habiendo conseguido Collado alzarse con el título pesar de ser a «priori» uno de los más alificados aspirantes; no obstante su egundo lugar es también muy meritorio. Los jugadores Pablo y Pomes del C. A. arrasa hicieron honor a sus últimas acuaciones individuales y por equipos y ograron clasificarse en buenas perspecivas para intentar luchar para el título Nacional. Asimismo José Parés del Barcinona consiguió una nueva opción a parcipar en el Nacional, cerrando la lista e nuestros representantes el jugador el AVAM de Sabadell, Juan Martín. Soamente podían ser seis los clasificados y por ello hemos visto apeados a juadores de tanta fuerza como los citados, entre los que cabe mencionar a Niuó, Pedra, Ponce, Gros, Arnau, Artias, Sánchez Gozar, etc. González del Fonento, campeón de la pasada edición no udo en esta ocasión conseguir clasificarse, lo que pone de manifiesto la gran antidad de juveniles que año tras año van progresando en el juego y ponen en uchos aprietos a jugadores ya consagrados.

A continuación insertamos la clasificación parcial de los jugadores que terminaron el Campeonato.

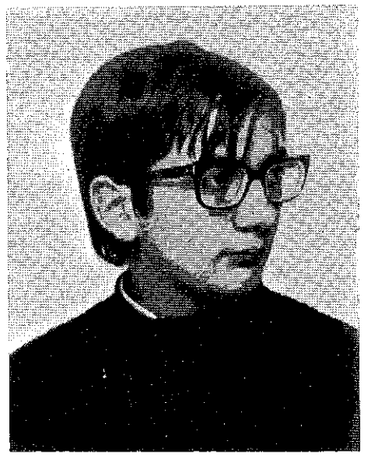

José Pisa

XII CAMPEONATO JUVENIL DE CATALUÑA
1972-1973

CLASIFICACION FINAL

Campeón:	Pisa, José (Condal	7,5
Subcampeón:	Collado, José (Jake)	7
3.	Parés, José (Barcinona)	7
4.	De Pablo, Alejandro (Tarrasa)	7
5.	Pomes, Juan (Tarrasa)	7
6.	Martín, Juan (Avam)	7
7.	Niubo, Jorge (Badalona)	6,5
8.	Pedra, Joaquín (Colmena)	6,5
9.	Ponce, Josó (San José)	6,5
10.	Gros, Jorge (Bergadán)	6,5

11.° con 6 puntos

J. M.ª Arnau (UGA), M. Arnau (UGA), Artigas (Sabadell), Barrachina (Jake), Bielsa (Congreso), Bonell (Colmena), F.° Correa (Barcinona), González (Fomento), Mercader (Congreso), Sánchez (Jake), Sánchez (Tarragona) y Salvo (Fomento).

23.° con 5,5 puntos

Alfara (Jake), Casas (Sabadell), Castell (San José), Delgado (Esplugas), Delgado (Tarrasa), Fraxedas (Vilafranca), A. Güell (San Feliu), Hueso (San Adrián), Marcos (Barcinona), Miguel (Barcinona), Nadal Barcelona), Palacín (Hospitalet), Suelro (Vilafranca), To (UGA) y Vidal (UGA).

38.° con 5 puntos

Alcaniz (Barcelona), Capellas (Sabadell), Balcells (Valls), Cortés (Congreso), Fos (Vilafranca), M. González (S. Perpetua), Imperial (Barcelona), Jurado (Tarrasa), J. Martínez (S. Adrián), Mejías (Barcinona), Monasterio (Barcelona), Morante (Babadell), Morell (Congreso), Muriel (Avam), Navarro (Condal), Navarro (S. Feliu), Ortín (Barcelona), Pagés (Congreso), Puey (Barcelona), Romera (Aurora), Roquerols (Congreso), Ruiz (Vilafranca), Vehí (Congreso), Villahoz (Congreso) y Yeves (San Feliu).

63.° con 4,5 puntos

Barreto (Barcelona), Belmonte (Barcinona), Capdevila (UGA), Castillo (Fomento), Clapera (Olot), Casanovas (Fomento), Franco (Sabadell), Flix (Catalán), M. Forcadell (Barcinona), García (Condal), Germán (Barcelona), Jiménez (UGA), Julia (Rubí), May (Barcelona), Morell (Barcinona), Plaza (UGA), Pujadas (Sabadell), J. Ramírez (Congreso, Sererols (Condal), Terreu (Valls), Valls (Oro Negro) y Vergés (San José).

85.° con 4 puntos

F. Barahona (S. Feliu), Cornudella (Barcinona), A. Correa (Barcinona), Cortés (Barcinona), Díaz (S. Adrián), Durán (Aurora), Esparza (Fomento), L. Forcadell (Barcinona), Gil (Congreso), Giro (Condal), Jerez (Aurora), Laguna (Barcelona), López (S. Feliu), A. López (Seat), J. Martínez (S. Adrián), Pozo (Avam), Pujol (Paloma), A. Ramírez (Congreso), Sánchez (S. Adrián), Torres (3 Peones) y Ventola (Olot).

106.° con 3,5 puntos

Balxas (Barcelona), Bololx (Cornellá), V. Borrás (Congreso), Bosch (S. Feliu), Cano (S. Adrián), Crespo (Oro Negro), Fernández (Seat), Ferrer (Fomento), Labalsa (Condal), J. López (Seat), Luján (Congreso), Llasat (Aurora), Pastor (Sabadell), Pérez (Congreso), Portugal (Hospitalet y Seriol (San José).

122.° con 3 puntos

Estapé (Seat), Felxás (Congreso), Font (Hospitalet), Gómez (Barcinona), Miquel (Aurora), Molinero (S. Adrián), Pérez (Hospitalet), Rozey (Barcinona) y Vallverdu (Paloma).

131 con 2,5 puntos: Ubeda (S. Feliu) y 132 con 2: Gambero (Aurora).

Jugadores retirados: 102.

Mil ochocientos escolares en representación de 104 colegios

Nuestro Periódico deportivo «Dicen...» tuvo la brillante iniciativa de celebrar un Torneo Escolar abierto a todos los Centros de enseñanza de la provincia y la feliz idea fue inmediatamente puesta en marcha por la Federación Catalana de Ajedrez en colaboración con la Delegación Provincial de la Juventud. Este Torneo se ha jugado por el sistema de eliminatorias en las cuatro categorías escolares y dada su importancia la Delegación Provincial de la Juventud lo ha reconocido como clasificatorio para el Campeonato de España Escolar. Además del patrocinio de «Dicen...» han colaborado asimismo nuestra Diputación Provincial y Ayuntamiento de Barcelona, habiendo cedido para su celebración la Delegación Nacional de E. F. y Deportes, mil juegos y tableros de ajedrez que luego fueron distribuidos entre los Colegios participantes y otros Colegios que no pudieron inscribirse a tiempo. La inscripción alcanzó la cifra de 1.871 escolares, de los cuales 98 eran femeninas. Dicha inscripción quedó desglosada de la forma siguiente: Juveniles, 261; Infantiles, 512; Alevines, 490, y Benjamines, 608, todos en representación de 102 Colegios de Barcelona-Ciudad y Provincia.

Debido al número de participantes, las tres primeras jornadas tuvieron que celebrarse en el Palacio del Cincuentenario de Montjuich, de la que se público una fotografía en nuestro anterior número, y sinceramente fue extraordinario el efecto que causaron tantos niños agruapdos en una competición. Las rondas siguientes tuvieron como escenario los Colegios Calderón de la Barca, La Salle-Congreso, Academias Alpe y Menéndez Pelayo.

El Torneo estaba galardonado con importantes premios, tanto individuales como por Equipos, cuya formación la componían cuatro jugadores por categoría escolar.

El acto del reparto de premios se celebró el día 4 de mayo a las 13 horas, y tuvo como marco el Salón de Ciento de las Casas Consistoriales de Barcelona. Entre las numerosas personalidades que asistieron al mismo, podemos destacar a: don Gonzalo Quesada, Concejal Ponente de Deportes del Ayuntamiento de Barcelona; don Francisco Platón, representante de Cataluña de la D.N.D.; profesor don Luis Miravitlles, Delegado de Relaciones Públicas y Turismo; don Agustín Pujol, Presidente de Honor de la F.E.D.A.; don Joaquín Muntaner, Presidente de la Federación Catalana; don Antonio F. Argüelles, Presidente de la S.E.P.A.; don José Hernández, Delegado Provincial de la Juventud; señorita María Teresa López del Castillo, Inspectora Jefe Provincial de Enseñanza Primaria; don Julián Mir, Director del Periódico «Dicen...», y los señores Francisco Albiach y Federico Pastor, Gerentes del «Dicen...», etc., etc.

Colaboraron asimismo en dichos impotantes premios: Editorial Martínez Roca, S. A., Banca Catalana, así como el Periódico patrocinador que otorgó también por su cuenta un gran número de obsequios a los escolares.

Nos faltaría espacio para poder escribir la grandiosa importancia y repercusión que ha tenido este Primer Torneo Dicen Escolar de Ajedrez, por ello tan sólo diremos que los ajedrecistas catalanes nos sentimos muy orgullosos de los que con tanta generosidad han colaborado en el certamen y de una forma muy especial al periódico deportivo «Dicen...» y a la feliz iniciativa de don Francisco Albiach, verdadero artífice y propulsor de esta inolvidable competición escolar.

Clasificaciones Finales Individuales

JUVENILES

1. Javier Miquel (C. Claret).
2. Juan José Ortín (Menéndez (Pelayo).
3. J. J. Sánchez Gozar (S. M.-Rosellón).
4. Javier Bielsa (La Salle-Congreso).
5. Martín González (Juan de Austria).
6. Andrés Rojas (C. Claret).
7. Jesús Enrique (Mila y Fontanals).
8. Juan Imperial (Juan de Austria).

INFANTILES

1. Víctor M. Vehí (C. Claret).
2. Lorenzo Pagés (C. Claret).
3. José Ramírez L. (La Salle-Congreso).
4. Jorge García (Salle-Congreso).
5. Enrique Piqueres (C. Saleciano).
6. Ricardo Brusi (E. Patmos).
7. Joaquín Arroyos (C. Claret).
8. Juan R. Sánchez (Poblado Roca).

ALEVINES

1. Carlos M. García (C. Claret).
2. Juan Serrate (C. Claret).
3. Pedro Ruiz (San Ramón).
4. Juan A. Principal (Salle-Barceloneta).
5. F. Javier Pérez (A. San Jorge).
6. Vicente Peñarrubia (Nicolás Longarón).
7. José E. Luján (Salle-Barceloneta).
8. Higinio Díaz (Maristas de Sants).

BENJAMINES

1. Manuel Arguijo (San Miguel).
2. Jorge Madrenas (Salle-Congreso).
3. Jorge Manuel (C. Claret).
4. L. Serrano (M. Auxiliadora de Mataró).
5. S. Fernández (M. A. de Mataró).
6. Eduardo Margareto (E. Italiana).
7. J. Valverde (Maristas de las Corts).
8. José A. Peña (Nicolás Longarón).

Clasificaciones Finales por Equipos (parciales)

JUVENILES

1.	M. Fontanals	15
2.	J. Austria	14
3.	M. Pelayo	14
4.	P. Claret	12
5.	Salle-Congreso	11

ALEVINES

1.	P. Claret	18
2.	N. Longarón	15
3.	Salle-Barceloneta	14
4.	San Ramón	11
	M. Sants	11

INFANTILES

1.	P. Claret	23
2.	Salle-Congreso	21
3.	E. Garbi	14
4.	P. Roca	13
5.	M. Pelayo y E. Técnica	10

BENJAMINES

1.	M. Auxiliadora	17
2.	San Miguel	15
3.	N. Longarón	15
4.	P. Claret	13
5.	E. Thau	11

DOS PARTIDAS DEL TORNEO

MANUEL - SERRANO

1. P4R, P4R; 2. C3AR, C3AD; 3. A4A, A2R; 4. P4D, P3D; 5. PxP, CxP; 6. CxC, PxC; 7. DxD+, AxD; 8. 0-0, C3A; 9. C3A, 0-0; 10. A5CR, C5C; 11. AxA, TxA; 12. P3TR, T5D; 13. TD1D, TxA; 4. T8D++.

ORTIN - MIQUEL

1. P4R, P4R; 2. C3AR, C3AD; 3. P4D, PxP; 4. P3AD, PxP; 5. CxP, A5C; 6. A4A, P4D; 7. PxP, AxC+; 8. PxA, C4T; 9. D4T+, P3A; 10. PxP, CxP; 11. 0-0, C2R; 12. C5C, 0-0; 13. T1D, D4T; 14. D2A, A4A; 15. A3D, TD1D; 16. A3R, P3TR; 17. C3AR, AxA; 18. TxA, TxT; 19. DxT, T1D; 20. C4D, D6T; 21. D2A, C4D; 22. A2D, C5C; 23. D1A, DxD+; 24. TxD, CxC; 25. PxCD, TxP; A3R, T2D; 27. AxP, CxP; 28. T1C, P4CD; 29. R1A, TxA; Abandonan.

COLABORACION DE *Francisco Ballbé*

II TORNEO LAS PALMAS

(Las Palmas de Gran Canaria, 2 al 21 de abril de 1973)

Calvo, primera norma Maestro Internacional
Poco espíritu de lucha - Stein «misterioso» Ganador

CUADRO DE CLASIFICACION

LAS PALMAS I-22/4/73	P	C	ELO	1	2	3	4	5	6	7	8	9	10	11	12	13	14	15	16	T	SB
1 STEIN	R	G	2.620		½	½	½	½	1	½	½	½	1	½	1	½	½	½	1	9,5	(67,50)
2 PETROSIAN	R	G	2.645	½		½	½	½	½	1	½	½	1	½	½	½	½	1	1	9,5	(66,25)
3 HORT	CS	G	2 600	½	½		½	½	½	1	½	½	½	½	½	1	½	½	1	9	(63,50)
4 ANDERSSON	S	G	2 535	½	½	½		½	½	½	1	½	½	1	½	0	½	1	1	9	(63,00)
5 PANNO	ARG	G	2.570	½	½	½	½		½	½	½	½	1	½	½	½	1	½	1	9	(62,75)
6 RIBLI	H	I	2.505	0	½	½	½	½		½	½	½	½	1	1	½	1	½	1	9	(61,25)
7 CALVO	E	—	2.330	½	0	0	½	½	½		1	1	½	½	1	½	½	½	1	8,5	(58,75)
8 KAVALEK	USA	G	2 555	½	½	½	0	½	½	0		0	½	1	1	1	1	½	1	8,5	(56,75)
9 GEORGHIU	R	G	2 520	½	½	½	½	½	½	0	1		0	½	½	1	½	½	1	8	—
10 DIEZ DEL CORRAL	E	I	2 470	0	0	½	½	0	½	½	½	1		½	½	1	½	½	1	7,5	—
11 DARGA	BD	G	2 540	½	½	½	0	½	0	½	0	½	½		½	½	½	1	1	7	(46,25)
12 LIUBOJEVIC	YU	G	2 550	0	½	½	½	½	0	0	0	½	½	½		1	½	1	1	7	(45,00)
13 SAIDY	USA	I	2 425	½	½	0	1	½	½	½	0	0	0	½	0		½	1	1	6,5	—
14 HUG	CH	I	2.475	½	½	½	½	0	0	½	0	½	½	½	½	½		½	½	6	—
15 REE	NL	I	2.480	½	0	½	0	½	½	½	½	½	½	0	0	0	½		½	5	—
16 HUGUET	F	—	2 255	0	0	0	0	0	0	0	0	0	0	0	0	0	½	½		1	—

.VO A MEDIO CAMINO DEL TITULO DE MAESTRO INTERNACIONAL

no de los objetivos de los organiza-
es era el que Díez de Corral alcan-
su primera norma para el título
Gran Maestro Internacional y Calvo
e Maestro. Desgraciadamente la suer-
no acompañó a Díez del Corral que
consiguió dos tablas con los cinco
ieros clasificados. En cambio, Ricar-
Calvo estuvo pleno de aciertos a lo
o de todo el Torneo: sólo 2 derro-
contra los Super-GMI Petrosian y
, y 3 resonantes victorias contra los
Kavalek, Liubojevic y Georghiu, le
iron no sólo la ansiada opción (6,5
os) sino que por sólo medio punto
ıicanzó la puntuación de GMI (9 pun-

CALVO - KAVALEK

1. P4R, P4AD; 2. C3AR, P3D; 3. P4D, PxP; 4. CxP, C3AR; 5. C3AD, P3TD; 6. A5C, P3R; 7. P4A, D2A; 8. D2R, CD2D; 9. 0-0-0, A2R; 10. P4CR, P3T; 11. A4T, P4CR; 12. PxP, C2T; 13. C5AR, PxC; 14. C5D, D1D; 15. PRxP, C4R; 16. A3C, AxP+; 17. R1C, 0-0; 18. P4TR, A3A; 19. P5C, PxP; 20. PxP, AxPC; 21. AxC, PxA; 22. D4C, R2C; 23. P6A+, R1C; 24. D4R (1-0).

CALVO - GEORGHIU

1. P4R, P4AD; 2. C3AR, P3D; 3. P4D, PxP; 4. CxP, C3AR; 5. C3AD, C3AD; 6. A5CR, P3R; 7. D2D, P3TD; 8. 0-0-0, A2D; 9. P4AR, P4CD; 10. CxC, AxC; 11. A3D, A2R; 12. TR1R, 0-0; 13. P5R, PxP; 14. D2A, C4D; 15. AxP+, RxA; 16. TxC, AxA; 17. TxD, AxP+; 18. T2D, TD1D; 19. T3R, R1C; 20. R1D, TxT+; 21. RxT, P5C; 22. C1D, A4D; 23. P3CR, A3T; 24. R1R, P5R; 25. P4AD, A1T; 26. T2R, P4A; 27. D6C, R2A; 28. P5A, P4CR; 29. P6A, A2CR; 30. P7A, A4R; 31. T2AD (1-0).

LIUBOJEVIC - CALVO

1. P4R, P4R; 2. C3AR, C3AD; 3. A5C, C3A; 4. AxC, PDxA; 5. P3D, A3D; 6. CD2D, A3R; 7. P4D, C2D; 8. 0-0, D3A; 9. P3A, P4CR; 10. PxP, AxPR; 11. C3C, T1CR; 12. CD4D, A3D; 13. CxA, PxC; 14. D4D, DxD; 15. CxD, R2R; 16. P4AR, PxP; 17. AxP, TD1AR; 18. A6T, TxT+; 19. TxT, C3A; 20. A1A P4A; 21. C3A, CxP; 22. T1R, C3A; 23. C5C, P4R; 24. A4A, P3TR; 25. C3A, P5R; 26. AxP, R2D; 27. C2D, C5C; 28. CxP, AxP+; 29. R1A, CxA; 30. C6A+, R3D; 31. CxT, CxC; 32. P4CR, A5A; 33. R2A, C3A; 34. R3A, A4C; 35. P4A, P3C; 36. P3C, P4T; 37. P4T, C2D; 38. T8R, C3A; 39. T1R, C2D; 40. T8R, A2R; 41. R4A, R3R; 42. T8TR, A3D+; 43. R5C, C3A; 44. T6T, R4R; 45. R4T, C5R; 46. T7T, R3A; 47. T6T+, R2A; 48. P5C, A2R; 49. T7T+, R3R; 50. R4C, AxP; 51. TxP, R4R; 52. T8A, R5D; 53. T8TR, A8A; 54. R5A, C7D; 55. T3T, A7C; 56. R6R, A6A; 57. T4T+, R6D; 58. R5D, R7A; 59. R6A, RxP; 60. R5C, C6A; 61. T5T, C4R; 62. T4T, C6A; 63. T5T, C5D+; 64. RxP, A5C; 65. TxP, AxT+; 66. RxA, R6A; 67. R5D, C7A; 68. P5A, R6C; 69. R6D, C5C; 70. R7A, RxP; 71. R6C, C4D+; 72. R6A, C6A (0-1).

DEPLORABLE FALTA DE ESPIRITU DE LUCHA

La tónica del Torneo fue el poco espíritu de lucha de algunos importantes participantes sólo comprensible en aquellos que tenían puestas sus miras en conseguir alguna norma de título (por ejemplo, Ribli consiguió su segunda y definitiva norma para GMI). Se echó de menos un luchador insobornable como Larsen (invitado pero que no aceptó) que sirviera de aciicate a los demás.

El ejemplo más deplorable lo ofreció el ex campeón mundial Petrosian, que cuando yo llegué a Las Palmas, trece días después de iniciarse el Torneo, sólo había gastado de reloj 10 horas y media en total. Luego le entraron ganas de jugar precisamente a costa de nuestros representantes (perjudicando sobre todo a Díez del Corral que con tablas habría cobrado bríos para conseguir la norma de GMI). Remató el Torneo con unas tablas con blancas en sólo 8 jugadas y 7 minutos de reflexión renunciando incomprensiblemente a una victoria que le habría dado el primer puesto.

MORT - PETROSIAN

1. P4AD, C3AR; 2. C3AR, P3CD; 3. P3CR, A2C; 4. A2C, P3R; 5. P4D, A2R; 6. 0-0, 0-0; 7. C3A, C5R; 8. D2A, CxC; 9. DxC, A5R; 10. P3C, P4AR; 11. A2C, A3AR; 12. C1R, AxA; 13. CxA, P4A; 14. Tablas.

RIBLI - PETROSIAN

1. C3AR, C3AR; 2. P3CR, P4D; 3. A2C, P3R; 4. 0-0, A2R; 5. P4D, 0-0; 6. P4A, CD2D; 7. D2A, P3A; 8. P3C, P3CD; 9. A2C, A2C; 10. C3A, T1A; 11. TD1D, P4TD; 12. P4R, A3T; 13. D2R, tablas.

ANDERSSON - PETROSIAN

1. C3AR, C3AR; 2. P4A, P3CR; 3. C3A, A2C; 4. P4R, P3D; 5. P4D, 0-0; 6. A2R, P4R; 7. PxP, PxP; 8. DxD, TxD; 9. A5C, T1R; 10. Tablas.

PETROSIAN - KAVALEK

1. P4AD, P3CR; 2. C3AD, A2C; 3. C3A P4AD; 4. P3CR, C3AD; 5. A2C, P3R; 6. P3D, CR2R; 7. 0-0, P4D; 8. A5C, felices vacaciones.

PETROSIAN - HUGUET
Gambito de dama

1. P4D, C3AR; 2. P4AD, P3R; 3. C3AR, P4D; 4. C3A, CD-2D; 5. PxP, PxP; 6. A4A, P3A; 7. P3R, A5C; 8. A3D, 0-0; 9. D2A, T1R; 10. P3TD, A4T; 11. P4CD, A2A; 12. A5CR, P3TR; 13. A4T, C1A; 14. AxC, PxA; 15. 0-0, A5C; 16. C4T, D3D; 17. P3C, R1T; 18. TR-1A, C3R; 19. A5A, AxA; 20. CxA, D1A; 21. D1D, TD-1A; 22. D5T, R2T; 23. P4TR, A1C; 24. P4R, C2A; 25. PxP, CxP; 26. CxC, PxC; 27. TxT, TxT; 28. T1R. Rinden.

Ricardo Calvo

STEIN «MISTERIOSO» GANADOR DE LAS PALMAS 1973

Triste victoria la de Stein facilitada por la poca lucha y su misteriosa partida contra Petrosian. A una ronda del final se enfrentaban entre sí los dos rusos. Todos dábamos por sentadas las tablas máxime cuando en esta ocasión este resultado les garantizaba los dos primeros puestos. Pero el «show» empezó a poco de iniciarse cuando Petrosian ofreció tablas y Stein dijo «no» a lo que siguió entre los dos unas palabras en ruso que, aunque incomprensibles para nosotros, llevaban un tono irritado. La partida fue una lucha sin cuartel y cuando Stein se vio en dificultades ya cerca del final de la sesión y pidió tablas esta vez fue Petrosian quien las rechazó aplazándose la partida en posición claramente favorable al ex campeón mundial. Y aquí la gran sorpresa: Petrosian concede tablas sin reanudar. En el Hotel Santa Catalina llegó incluso a hablarse de una llamada telefónica de Moscú.

STEIN - PETROSIAN

1. P4R, P4AD; 2. C3AR, C3AD; 3. P4D, PxP; 4. CxP, P3D; 5. C3AD, P3R; 6. A3R, C3A; 7. A2R, A2R; 8. 0-0, A2D; 9. C3C, P3TD; 10. P4A, P4CD; 11. P3TD, 0-0; 12. A3A, T1C; 13. D2D, D2A; 14. P4CR, A1R; 15. P5C, C2D; 16. D2C, C3C; 17. TD1R, C5A; 18. A1A, P4TD; 19. R1T, P5C; 20. PxP, TxP; 21. P5A, P5T; 22. C2D, C54R; 23. A1D, C5D; 24. P6A, A1D; 25. T3R, C3C; 26. T3T, A3A; 27. D4C, T1R; 28. D5T, C1A; 29. PxP, RxP; 30. C3A, C4C; 31. CxC, AxC; 32. T1R, A3A; 33. C2D, T4C; 34. C1C, R1C; 35. C3A, T4AD; 36. R1C, D2C; 37. T1A, A3C; 38. A3R, TxC; 39. PxT, AxP; 40. D4T, P6T; 41. A5T, A4AR; 42. T3A, AxA+; 43. TxA, P7T; 44. D4D, tablas.

STEIN - RIBLI
Defensa india de rey

1. P4AD, P3CR; 2. P4D, C3AR; 3. P3CR, A2C; 4. A2C, 0-0; 5. C3AD, P3D; 6. C3A, C3A; 7. 0-0, P3TD; 8. P3TR, T1C; 9. P4R, P4CD; 10. PxP, PxP; 11. T1R, C2D; 12. A5C, P3T; 13. A3R, C4T; 14. P3C, P4AD; 15. D2D, R2T; 16. TD1A, C3AD; 17. TR1D, P5C; 18. C2R, D4T; 19. P5R, T1D; 20. PRxP, PRxP; 21. C5C+, PxC; 22. AxC, PxP; 23. CxP, C4R; 24. P4A, AxP; 25. D2T, P5C; 26. A2C, A3T; 27. AxA, PxA; 28. DxP, R2C; 29. C6A, CxC; 30. TxC, DxP; 31. A4D+, R2T; 32. P4C, D7R; 33. T6-1A, D3R; 34. T1R, D2D; 35. D4T, R1C; 36. DxA. Rinden.

GEORGHIU - DIEZ DEL CORRAL
Defensa india de rey

1. P4AD, C3AR; 2. C3AD, P3CR; 3. P4R, P3D; 4. P4D, A2C; 5. C3AR, 0-0; 6. A2R, P4R; 7. A3R, D2R; 8. P5D, C5C; 9. A5C, P3AR; 10. A4T. P4TR; 11. C2D, P4T; 12. P3TR, C3TR; 13. P3A, C3T; 14.P3T, A2D; 15. TD1C, C4AD; 16. P4CD, PxP; 17. PxP, C5T; 18. CxC, TxC; 19. A2A, TR1T; 20. P5A, C2A; 21. C4A, T7T; 22. PxPx, CxP; 23. CxC, PxC; 24. A4A, A5T; 25. A3C, AxA; 26. DxA, D2AD; 27. 0-0, T1-6T; 28. D1D, A3T; 29. P5C, D5A; 30. P6C, T6D; 31. T4C, D3T; 32. D1C, T7D; 33. D3C, DxT+; 34. RxD, TxA+; 35. R1C, TxP+; 36. R1T, T7C-7AD. Rinden.

CALVO - PANNO
Defensa siciliana

1. P4R, P4AD; 2. C3AR, P3R; 3. P4D, PxP; 4. CxP, C3AR; 5. C3AD, P3D; 6. P4CR, P3TR; 7. P5C, PxP; 8. AxP, P3TD; 9. D2D, P4C; 10. A2C, A2C; 11. 0-0-0, CD-2D; 12. P4A, D2A; 13. P5R, PxP; 14. PxP, P5C; 15. CxP, PAxC; 16. PxC, PxP; 17. C4R, AxC; 18. AxA, 0-0-0; 19. D2R, C4A; 20. TxT+, DxT; 21. A3R, D4T; 22. AxC, AxA; 23. R1C, D3C; 24. P4TR, P4T; 25. P5T, A5D; 26. T1D, T1D; 27. P6T, P4A; 28. A2C, A3A; 29. D4A+, R1C; 30. TxT+, AxT; 31. P7T, A3A; 32. R1A, D6R+; 33. R1D, D5D+; 34. DxD, AxD; 35. P3A, PxP; 36. PxP, AxP; 37. R2A, A3A; 38. A3T, R2A; 39. R3D, R3A; 40. P4T, R4A; 41. A2C, P4R; 42. A3T, P5R+; 43. R3R, A5D+; 44. R4A, P6R; 45. A1A. Tablas.

FINAL

No quisiera terminar esta crónica sin felicitar a los organizadores por el esfuerzo en reunir a un plantel tan notable de jugadores (Categoría 11, Promedio Elo 2.504) en un Torneo impecablemente dirigido por el viejo amigo Pierre Joly Dumesnil y que diariamente ofreció un cuidadoso Boletín dirigido por otro viejo amigo, Fernando Visier. Las simultáneas que clausuraron el Torneo mostraron la gran afición que existe en Canarias a nuestro juego gracias al Torneo de Las Palmas de Gran Canarias.

Francisco Ballbé

Finales y Problemas

Por J. GIL

En Torrevieja, a donde había marchado a fines del mes de marzo en un desesperado intento de reponer su muy quebrantada salud, acaba de fallecer el renombrado problemista español **Juan García Llamas** quien, durante veinticinco años cultivó la composición en casi todas sus ramas, pero especialmente en los mate en dos y tres jugadas. Por su brillante ejecutoria y por su acertadísima labor como juez en numerosos concursos internacionales, obtuvo en 1965 el nombramiento de árbitro internacional de la F. I. D. E. Era también un excelente solucionista, cuya pericia le hacía obtener la victoria cuando decidía participar en algún concurso. Fue campeón de la S. E. P. A. en varias anualidades.

Había nacido en Mazarrón el 10 de enero de 1906 y justamente fue a morir muy cerca de su ciudad natal, el día 1 de abril.

He aquí algunos de sus mejores problemas:

J. García Llamas

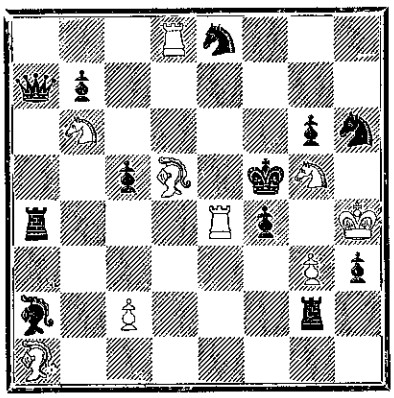

Juegan blancas y dan mate en dos

Soluciones

a) 1. Cc4, am; 2. Ae6, y 2 Txf, mate.
1. ..., TxC; 2. Ae6, mate.
1. ..., AxC; Txf, mate.

b) 1. Ac4, am; 2. Txf, y 2. Td5, mate.
1. ..., TxA; 2. Td5, mate.
1. ..., AxA; 2. Txf, mate.

c) 1. Tc4, am; 2. Ae6, y 2. Ae4, mate.
1. ..., TxT; 2. Ae6, mate.
1. ..., AxT; 2. Ae4, mate.

d) 1. c2-c4, am; 2. Ae6, y 2. Txf, mate.

Comentario técnico

Una espléndida realización.

Cuatro Novotnys, en una posición de gemelos, con mecanismo de simple traslado de Peón para precisar la no posibilidad para las negras de dominar las líneas que podrían impedir los mates que siguen a las cuatro entregas de piezas blanca en el cruce de dos líneas negras.

Mate inverso en dos jugadas.

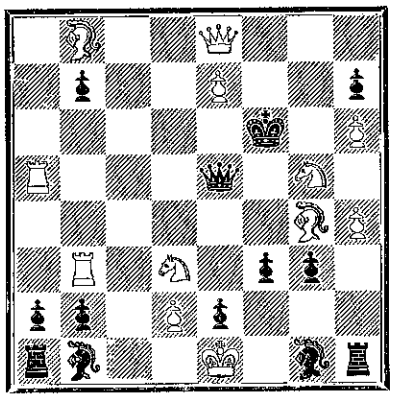

Juegan blancas y obligan a las negras a dar mate en dos

En la posición de este problema, el Rey blanco está en posición de ahogado, con dos baterías negras en sus lados laterales, que son las que tienen que dar el mate, para que esto ocurra el blanco tiene la pieza temática de Cd 3, que al jugar abre la línea b1-h7 que es la idea principal, con la cual el tema del problema es de «Tema de pruebas», y las pruebas temáticas son las siguientes:

1. Cb4, DxC!; 1. Cc, Df5!; 1. CxD, f2+!

Solución

1. Cf4, amenaza; 2. Cxh+, AxC; mate.
1. ..., De4; 2. CxD+, AxC; mate.
1. ..., Dxe, (Df5); 2. Tf5+, AxT; mate.
1. ..., DxCg5; 2. Tb6+, AxT; mate.

Comentario técnico

Tema de pruebas combinadas con la intercepción blanca en línea blanca en las pruebas, y intercepción negra en línea negra en el juego real.

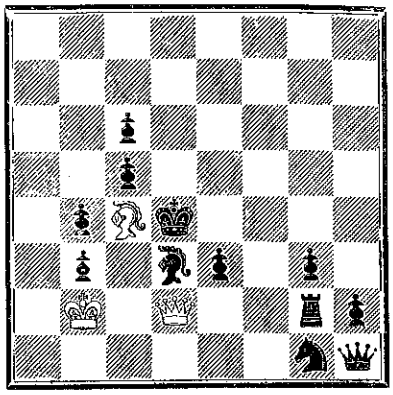

Negras juegan y ayudan a dar mate en dos

Juego aparante

1. ..., Df2; 2. Ae2, Df4, mate.

Intercepción negra que permite el mate por desclavada blanca.

Solución

1. e3-e2, Dxb; 2. Ae4, Dc3, mate.

Desclavada blanca combinada con intercepción y auto-obstrucción negra.

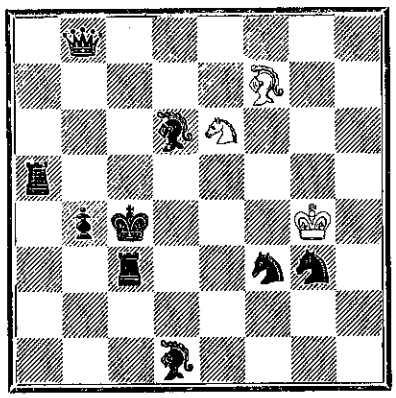

Negras juegan y ayudan a dar mate en tres

Solución

1. Ce5 jaque doble, Rf4; 2. Cd3 jaque doble, Re3; 3. Ac5+, Cd4; mate.

Comentario técnico

Espléndido problema en el que se combinan admirablemente los jaques dobles, aperturas y cierres de líneas simultáneas, como así mismo, el jaque cruzado con mate por apertura de línea blanca combinando con la auto-obstrucción.

Editado por la F. C. A. - Trafalgar, 3 - Barcelona (10)

Depósito Legal B. 9437 - 1961