boletín

FEDERACION CATALANA DE AJEDREZ

BRILLANTE ACTUACION DE ESPAÑA EN LA XIX OLIMPIADA

Campeonatos Nacionales

ERNESTO PALACIOS, Campeón Individual

Schweppes de Madrid, Campeón por equipos

PEDRO ZABALA, Campeón Juvenil

• • •

Fermín Tejero, Vencedor del IV Trofeo "DICEN"

• • •

NUEVO TRIUNFO DE LA PROVINCIA EN MALGRAT

• • •

V Torneo Internacional de Berga

XIX OLIMPIADA POR EQUIPOS

RUSIA, CONSIGUE UN NUEVO TRIUNFO

HUNGRIA, brillante Sub-campeona - ESPAÑA, escala siete puestos

Del 5 al 27 de septiembre, Siegen (Alemania Occidental) ha sido escenario de la XIX Olimpíada de Ajedrez por Equipos de Naciones. Esta edición ha batido el récord de participación con 60 naciones que, divididas en seis grupos de 10 equipos formaron las fases previas, clasificándose para las diferentes categorías finales las dos primeras de cada uno y así sucesivamente hasta formar los 5 grupos finalistas. El triunfo final de esta Olimpíada ha sido nuevamente para la potente selección rusa, aunque en esta ocasión el triunfo de los mismos ha sido mucho más difícil que en anteriores ediciones. Así por ejemplo, en esta finalísima el equipo soviético hubo de ceder cuatro empates (Yugoslavia, Hungría, Argentina y Bulgaria) habiendo vencido en cuatro ocasiones por el tanteo mínimo y siendo su mayor tanteo de 3,5 a 0,5 ante Canadá. Ello demuestra un evidente progreso del ajedrez mundial y por consiguiente los jugadores rusos deberán, en lo sucesivo, no descuidarse lo más mínimo para no perder la hegemonía mundial del deporte escaqueado.

La gran revelación del Torneo ha sido el equipo de Hungría que ha conquistado merecidamente el sub-título Olímpico, clásificándose a un solo punto del campeón. El equipo Húngaro, que en la anterior Olimpíada había conseguido solamente el 6.° lugar ha dado un paso de gigante al aventajar a Yugoslavia, E.E.U.U., Bulgaría, etc. Yugoslavia, el eterno segundo, se ha visto relegada al tercer lugar y aunque sólo fuese por medio punto ha tenido que ceder el segundo puesto al equipo magyar. Normales las clasificaciones de E.E.U.U., Checoslovaquia y Alemania Occidental y sensible retroceso de Bulgaria que del tercer puesto de Lugano baja al séptimo. Argentina se mantiene en segundo término, así como Alemania Oriental y Rumania, siendo para Canadá su mayor éxito el haber conseguido clasificarse por segunda vez consecutiva para la gran final. En cuanto a nuestra selección, de la que nos ocuparemos más adelante, su pase al grupo «A» es sin duda un gran éxito.

Como se sabe, la organización corrió a cargo de la Federación Alemana y en el aspecto general todo estuvo bastante logrado, si exceptuamos las grandes distancias que tenían que recorrer diariamente algunos equipos desde los Hoteles al local de juego, siendo el equipo español uno de los más perjudicados. Ha sido una verdadera lástima que una nación como Alemania, en la que abundan las grandes ciudades, haya tenido que celebrar la Olimpíada en un pueblo en donde la falta de alojamiento ha motivado tanos contratiempos a los jugadores participantes.

Refiriéndonos a la actuación del equipo español, hemos de convenir en que esta Olimpíada ha confirmado la elevación de la fuerza ajedrecista de los españoles. Al extraordinario éxito conseguido en el último Campeonato de Europa por Equipos se suma este otro en el que nuestro Ajedrez se coloca en doceava posición dentro del concierto internacional, logrando además la mejor clasificación en el historial de todas las Olimpíadas celebradas, porque si bien es verdad que en otras ocasiones hemos conseguido el pase a la final «A», el elevado número de participantes de esta temporada nos ha supuesto el mejor coeficiente clasificatorio.

En la fase previa, además de Rusia a la que se consideraba virtual primera clasificada, España tenía como más serios adversarios a Polonia y Australia y ya desde los principios estas dos naciones fueron las que pusieron en peligro nuestra clasificación para el grupo máximo. Empate con Polonia y victoria ante Australia demuestran que nuestra clasificación fue bien merecida, añadiendo a ello cuatro victorias por 4 a 0 (las mismas que consiguió Rusia), mientras que Polonia y Australia sólo conseguían dos.

En la fase final, nuestra papeleta estaba resumida ya que se trataba solamente de eludir el último lugar. Nuestros principios en esta fase fueron muy halagadores y entre ellos se consiguió vencer a Alemania Oriental, que nos apabulló en el Campeonato de Europa, sirviendo este caso como una especie de desquite. Luego nuestros jugadores fueron acusando el cansancio y los esfuerzos de la fase previa y, nuestra derrota ante Canadá, nos condenó al último puesto.. A parte de la victoria citada ante Alemania del Este, nuestro otro éxito fue consegunr el empate ante Rumania y en términos generales lograr puntuar, como mínimo con 1 punto, en todos los demás encuentros en que fuimos vencidos. Indudablemente se pudo mejorar algunos resultados, como por ejemplo ante Yugoslavia en donde una vacilación de tipo reglamentario nos privó de un merecido empate.

Nuestra selección estuvo formada en esta ocasión por los jugadores siguientes: Arturo Pomar, Jesús Diez del Corral, Román Torán, Antonio Medina, Ricardo Calvo y Juan Manuel Bellón, en este orden indicado, actuando de capitán Jaime Mora.

Sin duda alguna la incorporación de Diez del Corral a nuestra selección dio a la misma una mayor consistencia y también fue factor importante la alineación del joven Bellón y una mayor puesta a punto del valenciano Calvo y la natural experiencia aprendida en Lugano. En términos generales opinamos que esta selección es, hoy en día, la más completa que pueda presentar España para acudir a una Olimpíada, ya que a veces no basta con tener más o menos clase, sino que la misma debe ir acompañada de un ferviente deseo de competir y estas cualidades estaban bien representadas en nuestro seleccionado, principalmente en los dos suplentes, puesto que del Corral y Medina ya nos son sobradamente conocidas sus ansias de victoria sea quien sea el contrincante de turno.

Analizando brevemente la actuación de nuestros jugadores y a la vista de los resultados obtenidos, hemos de reconocer que, como bloque de equipo, el éxito del mismo ha sido muy brillante. Por el número de partidas jugadas por cada uno Pomar ha sido con 16 actuaciones el que más veces ha actuado, siguiéndole con 15 Corral y Medina (Corral no jugó su partida contra el 2.° tablero ruso por incomparescencia de este último), Torán actuó en 12 ocasiones y Calvo y Bellón en 8 y 9 respectivamente. El mayor promedio fue conseguido por Medina y Torán con el 66 % de la puntuación total posible, contabilizando ambas fases, lo que resulta un promedio elevadísimo en esta clase de competición. Diez del Corral logró el 56 %, Pomar el 53 %, Bellón el 50 % y Calvo el 37,5 %. Pomar, con sólo dos derrotas (Rusia y Hungría), dejó a gran altura su título de Gran Maestro. Diez del Corral, si bien actuó con más aciertos que errores, acusó un poco la enfrentación con grandes maestros, principalmente en la fase final en donde no consiguió ninguna victoria. Torán que tuvo una fase previa espléndida, tuvo que ceder sus dos únicas derrotas en la final y, no obstante, salió vencedor en una partida. Medina fue, por ser mayor el número de actuaciones que Torán, el jugador más destacado del equipo español, habiendo ganado nueve partidas de las quince disputadas, dos de ellas en la finalísima. En cuanto a Bellón, su primera actuación en una Olimpíada debe de considerarse de muy buena, ya que también logró triunfar en dos partidas en el Torneo máximo, siendo una lástima que sus últimas actuaciones no siguiesen el ritmo inicial puesto que entonces su actuación hubiese sido verdaderamente sensacional. Por último Calvo aún siendo el más flojo del equipo, hemos de tener en cuenta que tuvo que enfrentarse a equipos verdaderamente difíciles (entre ellos Rusia) por lo que su actuación debe de tener la calificación de algo más que discreta.

Cuadro de Puntuación del Equipo Español.

Nombres	J	G	T	P	Puntos	Promedio
Pomar	16	3	11	2	8,5	53,1 %
Diez del C.	15	6	5	4	8,5	56,6 %
Torán	12	6	4	2	8	66,6 %
Medina	15	9	2	4	10	66,6 %
Calvo	8	2	2	4	3	37,5 %
Bellón	9	4	1	4	4,5	50 %

XIX OLIMPIADA POR EQUIPOS

CUADROS DE CLASIFICACION

FASE PREVIA - Grupo 1.°

N.°	PAISES	1	2	3	4	5	6	7	8	9	10	Puntos	Clasific.
1	GRECIA		1½	2½	3	½	1	4	2½	2½	0	17½	6.°
2	PERU	2½		2	2	2	0	4	4	½	½	17½	7.°
3	R DOMINICANA	1½	2		0	1	0	3½	2	1	0	11	8.°
4	TUNEZ	1	2	4		1	1	3½	3	2	½	18	5.°
5	AUSTRALIA	3½	2	3	3		1	4	4	1	1½	23	4.°
6	RUSIA	3	4	4	3	3		4	4	3	3	31	1.°
7	MONACO	0	0	½	½	0	0		0	0	0	1	10.°
8	ISLAS FEROE	1½	0	2	1	0	0	4		0	0	8½	9.°
9	POLONIA	1½	3½	3	2	3	1	4	4		2	24	3.°
10	ESPAÑA	4	3½	4	3½	2½	1	4	4	2		28½	2.°

FASE FINAL - Grupo A

N.°	PAISES	1	2	3	4	5	6	7	8	9	10	11	12	Puntos	Clasific.
1	RUSIA		2½	2	2½	2	2½	3	2½	2	3½	2	3	27½	1.°
2	ALEMANIA OCCIDENTAL	1½		1½	1½	1½	1½	2	3	2½	2½	2	2½	22	6.°
3	YUGOSLAVIA	2	2½		2	2½	2	2½	2½	2½	2½	2½	2½	26	3.°
4	CHECOSLOVAQUIA	1½	2½	2		2	2	2	2	2	3½	1	3	23½	5.°
5	HUNGRIA	2	2½	1½	2		2½	3	2½	2½	3	2½	2½	26½	2.°
6	E. E. U. U.	1½	2½	2	2	1½		1½	2½	3	2	3½	2½	24½	4.°
7	ALEMANIA ORIENTAL	1	2	1½	2	1	2½		2	1½	2	2	1½	19	9.°
8	RUMANIA	1½	1	1½	2	1½	1½	2		1½	1½	2½	2	18½	10.°
9	ARGENTINA	2	1½	1½	2	1½	1	2½	2½		2½	1½	3	21½	8.°
10	CANADA	½	1½	1½	½	1	2	2	2½	1½		2	2½	17½	11.°
11	BULGARIA	2	2	1½	3	1½	½	2	1½	2½	2		3	21½	7.°
12	ESPAÑA	1	1½	1½	1	1½	1½	2½	2	1	1½	1		16	12.°

Clasificación de Naciones de la F.I.D.E. Después de la Olimpíada

1. Rusia
2. Hungría
3. Yugoslavia
4. Estados Unidos
5. Checoslovaquia
6. Alemania Occidental
7. Bulgaria
8. Argentina
9. Alemania Oriental
10. Rumania
11. Canadá.
12. España
13. Israel
14. Polonia
15. Australia
16. Mongolia
17. Suecia
18. Holanda
19. Dinamarca
20. Finlandia
21. Cuba
22. Austria
23. Colombia
24. Indonesia
25. Inglaterra
26. Filipinas
27. Islandia
28. Brasil
29. Noruega
30. Italia
31. Grecia
32. Irán
33. Escocia
34. Bélgica
35. Túnez
36. Puerto Rico
37. Suiza
38. Albania
39. Perú
40. Singapur
41. Portugal
42. Irlanda
43. Sudáfrica
44. Méjico
45. Líbano
46. Luxemburgo
47. Japón
48. República Dominicana
49. Nueva Zelanda
50. Rodesia
51. Turquía
52. Malta
53. Hong Kong
54. Marruecos
55. Islas Feroe
56. Andorra
57. Chipre
58. Islas Vírgenes
59. Guernesey
60. Mónaco

IV CAMPEONATO DE ESPAÑA POR EQUIPOS

Schweppes, de Madrid, nuevamente Campeón

ESPAÑOL, DE BARCELONA, SUB-CAMPEON

Centro Asturiano de Gijón - Ateneo Marítimo de Valencia - C. A. Barcelona

R. C. D. La Coruña y C. I. A. de Canarias, clasificados

Valencia a sido la Ciudad española que acogido a los clubs finalistas del XIV ampeonato de España por Equipos. Dunte los días del 5 al 10 de octubre, s 16 clubs clasificados han luchado exordinariamente para ver de conseguir s objetivos, los unos con aspiraciones máximo galardón nacional y los otros n miras a conseguir el pase a la final recta para la próxima temporada. En la ganización del Campeonato se ha seuido la forma empleada en la pasada mporada en Sevilla o sea una fase prea y unas fases finales y, también en sta ocasión la confección de los cuatro rupos previos, se ha hecho de acuerdo n la fórmula Ol'mpica, prescindiendo absoluto de la clasificación lograda por s clubs en la anterior edición. Nuevaiente hemos de insistir en que consideramos injusto el que no se quiera econocer los méritos adquiridos por los lasificados, al menos en la fase final, no se proclame a éstos cabezas de se-. Aparte de que, a nuestro entender, eria reconocer unos méritos innegables, llo nos daría otro resultado en la conección de los grupos puesto que con la órmula seguida, o sea la votación de los lubs, en esta temporada se han repetido lgunos encuentros, tales como el 3.° y 4.° rupo en donde el Español de Barcelona el Las Palmas, así como la U.G.A. y el arrasa tuvieron que enfrentarse nuevanente. De seguir con el mismo procedinniento y de acuerdo con la nómina de ugadores que cada club posée, nada nos xirañaría que en la edición de Igualada olviésemos a ver aparejados en su misno grupo a los club a que hemos aludido. Por esto, repetimos, hay que respetar os finalistas del grupo «A» de este año proclamarlos cabezas de serie de acuerdo con la clasificación obtenida.

Ocupándonos de lo que dio de sí el Campeonato en sus diferentes facetas tenemos que en el grupo 1.° de la fase previa en donde militaban los clubs: Schweppes de Madrid, Coruña, Alcoy y Salamanca, la clasificación para la finalísima fue para el Schweppes no sin ciertos apuros, ya que se llegó al encuentro decisivo entre los dos favoritos con empate en la clasificación y este partido decidió el pase del equipo madrileño a la final.

En el segundo grupo, el Barcelona, Gambito de Valencia, Centro Asturiano de Gijón y Asociación Sevillana jugaron una eliminatoria llena de sorpresas y de resultados inesperados. Cuando todo parecía que el Gambito era el favorito, por llegar a la última ronda con sustancial ventaja, ya que el Barcelona, víctima de muchos infortunios, tenía que vencerle

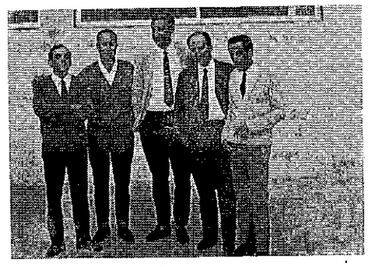

Equipo del Schweppes

por el tanteo de 3 a 1 para clasificarse, se produjo la gran sorpresa del Torneo al vencer el Gijón al Sevilla por 4 a 0 y producirse el resultado de 3 a 1 en el otro encuentro, único resultado que podía clasificar a los asturianos.

Español, Las Palmas, Real Madrid y Schweppes de Canarias fueron los protagonistas del tercer grupo y tal como estaba previsto la pugna estuvo entre los dos primeros. Como sea que en los dos primeros encuentros el Español consiguió aventajar a Las Palmas de un punto y medio, al llegar el encuentro decisivo la ventaja de los barceloneses era bastante elocuente y no obstante tuvieron que luchar de firme para impedir que los canarios lograsen neutralizarla.

El cuarto grupo fue sin duda el más pródigo en sorpresas ya que en el tercer y definitivo enfrentamiento, los dos equipos favoritos, o sea U.G.A. y Tarrasa ocupaban los dos últimos lugares. El Tarrasa, con un equipo de circunstancias nada pudo hacer para evitar el último puesto y en cuanto a la U.G.A. los frecuentes errores de sus jugadores les impidieron poder alcanzar su objetivo y, a pesar de que al final se clasificaron en segundo lugar, fue el Ateneo Marítimo de Valencia, claro vencedor del Impetu madrileño en la tercera ronda, el que logró entrar en la final «A».

En las fases finales y en el grupo «A» que había de darnos el Campeón nacional de la temporada, los avares del sorteo enfrentaron ya en la primera jornada a los dos clubs favoritos, Schweppes y Español. Estos jugaron un encuentro de poder a poder, rechazando proposiciones de empate. Luego las cosas tomaron otro rumbo y al final los madrileños consiguieron vencer por la mínima diferencia, mínima que era ya muy importante puesto que en caso de empate final a puntos el match particular hubiese decidido el campeonato. En este encuentro, el más importante del Torneo, Torán-Medina, Diez del Corral-García Orus, Franco-Borrell hicieron tablas, después de fuerte lucha y Visier ganó su partida con Puig, habiendo rechazado éste último una repetición de jugadas que hubiese producido también las tablas. En la segunda jornada de esta finalísima, ambos equipos lograron el mismo tanteo o sea 3 a 1 ante el Gijón y Marítimo, respectivamente, y en la última ronda el Schweppes remató muy bien el Campeonato venciendo a los del Ateneo por el rotundo 4 a 0, mientras que el Español tan sólo consiguió una mínima a su favor ante el Gijón. En términos generales hemos de reconocer que el triunfo final del Schweppes fue del todo merecido ya que fue el único equipo que consiguió vencer en todos los encuentros disputados. El equipo estuvo formado por Torán, Diez del Corral, Visier, Franco y Crespo, aunque este último solamente actuó en una sola ocasión con éxito.

También hemos de considerar que el sub-campeonato conseguido por el Español de Barcelona fue también merecido, dándose la circunstancia de que el equipo españolista consigue el sub-título por quinta vez. En tercera posición se clasificó el Centro Asturiano, gracias a su mejor tanteo ante los dos primeros, ya que su match contra el Ateneo finalizó en equitativo empate.

Sin los errores que cometieron los del Barcelona y la U.G.A., ambos equipos hubiesen muy bien podido clasificarse para la final «A» y opinamos que dicha final hubiese sido más competida. Sobre el papel parecía que los dos equipos que hubiesen podido impedir la clasificación de tres clubs catalanes a la final eran el Canarias y el Coruña y estos no quedaron encuadrados en los grupos de la U.G.A. y el Barcelona, pero, repetimos, demasiados errores en el momento de la verdad, errores que fueron muy bien aprovechados por el Gijón y el Ateneo Marítimo.

Como se sabe, los equipos no clasificados para el grupo A, jugaron, divididos en tres grupos, la fase de repesca para lograr el pase a la próxima final, derecho que sólo se adquiría quedando clasificado en primer lugar de cada grupo. En los grupos, salían como favoritos, Coruña y Gambito en el B, Canarias y U.G.A. en el C y Barcelona y Tarrasa en el D. Los clubs citados en primer lugar lograron su objetivo, no sin los consabidos apuros, y entre ellos el más desafortunado fue la U.G.A. que con su encuentro ante el Canarias completamente ganado, uno de sus jugadores cometió «otro error» que culminó con la eliminación del actual campeón de Cataluña. El Barcelona, también tuvo que sufrir lo suyo para deshacerse

XIV CAMPEONATO DE ESPAÑA POR EQUIPOS

del Tarrasa así como el Coruña que tenía como más próximo rival al Gambito de Valencia.

En el capítulo individual de la actuación de los jugadores más acreditados, pudimos observar que los cuatro maestros o sea Pomar, Medina, Corral y Torán actuaron con verdadero cansancio por la reciente Olimpíada de Alemania y los errores cometidos por la mayoría de ellos tuvieron bastante que ver con la clasificación final lograda por sus respectivos equipos. En otros jugadores el más destacado fue posiblemente García Orús del Español que, actuando en el segundo tablero consiguió cinco punto de seis partidas y también la imbatibilidad. Visier también estuvo muy bien, aunque un poco afortunado en un par de partidas, destacando asimismo Albareda y Prada del Gambito, el que logró la máxima puntuación, 5,5 de 6 posibles.

En cuanto a la actuación de los equipos catalanes, el Español con el sub-campeonato, borró su pésima actuación de la anterior temporada y por ende fue el único equipo catalán que hizo acto de presencia en la gran final. Medina, excesivamente fatigado, jugó por bajo de sus auténticas posibilidades, Puig consiguió su mejor actuación en sus muchas participaciones en este Campeonato y sus cuatro puntos de cinco partidas fueron factor decisivo para la clasificación de su club a la final. Borrell también estuvo a buena altura logrando el 66 % de la puntuación total posible, con una sola derrota, y Llusa que sólo jugó una partida lo hizo con muy poco acierto.

El Barcelona, tuvo, principalmente en la fase previa, mucha desgracia y su encuentro ante el Sevilla que debía terminar con 4 a 0 acabó en empate por dos incomprensibles errores de Pomar y Pascual. El gran maestro jugó con el cansancio que hemos apuntado anteriormente y su colaboración al posible éxito de su equipo no pasó de discreta. Albareda, como nos tiene acostumbrados, estuvo a gran altura y fue sin duda el más destacado miembro del equipo. Beltrán nos pareció en esta ocasión algo bajo de forma a pesar de que sus dos derrotas sufridas poco influenciaron en contra de su club. Pascual, jugó en términos generales bastante bien, pero no tuvo la suerte de Beltrán y uno de sus errores fue de la máxima importancia para el pase del Barcelona al grupo «A». En cuanto a Bas, una de cal y una de arena, teniendo a su favor el éxito de la última partida del Torneo en la cual consiguió clasificar a su equipo para el año próximo.

La Unión Graciense y la actuación de sus jugadores nos obligarían a una extensión de la que no disponemos y tan sólo nos limitaremos a decir que, a nuestro modesto entender, algunos de sus jugadores se responsabilizan demasiado ante estos encuentros y ello produce que su rendimiento quede muy aminorado. El equipo formó con Pérez, Anguera, Serrano, Buxadé, Montell e Ingelmo,(habiendo sido este último el único que consiguió vencer en las dos únicas partidas que jugó. Nadie puede negar que el conjunto graciense es un buen equipo pero...

Por último el Tarrasa, con una alineación de circunstancias, a saber Ridameya, Puig Nadal, Morera, Pablo y Riera (luego en la segunda jornada de la final se incorporaron Mora y Simón) poco podía hacer y tampoco la suerte les acompañó ya que tuvieron algunos encuentros favorables que inexplicablemente desaprovecharon. No obstante, estuvieron muy a punto de eliminar al Barcelona, al que en la última jornada vencieron por 2,5 a 1,5 cuando, el tanteo necesario para clasificarse era de 3 a 1. Si el equipo egarense hubiese podido contar con Farré, Francino, Mora y Simón todo el torneo, hubiese sido sin duda alguna uno de los equipos que hubiesen dado mayor guerra a los que consiguieron los primeros puestos.

La organización del Campeonato fue excelente y no hubo, que atender ningún conflicto ni problema de envergadura. La Federación Valenciana cuidó soberbiamente del alojamiento de los equipos que estuvieron atendidos como nunca lo habían estado en otro Campeonato. El local de juego del Ateneo Marítimo, arreglado con verdadero gusto, resultó insuficiente habida cuenta de la extraordinaria afluencia de público que asistía diariamente. Esto sólo debe ser una gran satisfacción para los organizadores y una demostración evidente de que el Ajedrez interesa a los valencianos.

El Campeonato se clausuró con una cena de gala celebrada en un céntrico restaurante del Grao y a la misma asistieron, además de una selecta representación de las autoridades locales, los Sres. Félix Heras, presidente de F.E.D.A. y de otros federativos tales como los Sres. Aguado, Campoy, Trofimo, Díaz, Durán y Montagud.

Pecaríamos de injustos si no hiciéramos especial mención de los Sres. de la Federación Valenciana que tanto han contribuido al enorme éxito de este XIV Campeonato de España por Equipos. En primer lugar, D. José Montagud, su Presidente, se desvivió en todo momento para conseguir que los jugadores visitantes estuviesen bien atendidos y podemos dar fe de que lo consiguió plenamente. También hubieron varias e importante colaboraciones como las del Sr. Mirá y otros señores que no recordamos los nombres, sin olvidar la gran ayuda de los componentes del Ateneo Marítimo y otros que diariamente nos tuvieron puntual y perfectamente preparado el local de juego y el material necesario. En definitiva magnífico equipo organizador el que tiene la Federación Valenciana y que tan eficazmente fue puesto a disposición de los ajedrecistas llegados de todos los rincones de España.

Clasificación final

1. Schweppes, de Madrid
2. Club Ajedrez Español, de Barcelona
3. Centro Asturiano, de Gijón
4. Ateneo Marítimo, de Valencia
5. C. I. Las Palmas
6. R. C. D. La Coruña
7. Club Ajedrez, Barcelona
8. Unión Graciense, de Barcelona
9. Club Gambito, de Valencia
10. Club Ajedrez, Tarrasa
11. Real Madrid, C. F.
12. Peña Unamuno, de Salamanca
13. C. A. Schweppes, de Las Palmas
14. Impetu O. A. R., de Madrid
15. Asociación Sevillana de Ajedrez
16. Club Ajedrez Alcoy

Partidas del campeonato por equipos

ANGEL FERNANDEZ-MANUEL FERNANDEZ
(Ex campeón de España)

Pirc

1. P4R, P3D; 2. C3AR, C3AR; 3. C3A, P3CR; 4. P4D, A2C; 5. A5CR, P3A; 6. D2D, D4T; 7. P3TR, CD2D; 8. 0-0-0, P4C; 9. P5R, P5C; 10. PxC!, PxC; 11. PxA, PxD+; 12. AxP, DxA+; 13. TxD—, T1CR; 14. A4A, TxP; 15. T1R, C3C; 16. A3D, A2C; 17. TD2R, P3R; 18. C5C, R2D; 19. P4AD, A3T; 20. P3CD, P4D; 21. C3A, T1AD; 22. C5R, R2R; 23. P5A, AxA; 24. PxC, A3T; 25. T2A, R3D; 26. PxP, A2C; 27. R2C, P3A; 28. C3D, A1T; 29. C5A, P4R; 30. P4CR, P3T; 31. P4TR, P5R; 32. P3A, P4A; 33. PAxP, PDxP; 34. PxP, PxP; 35. T2A, T1A; 36. CxP+, R4D; 37. C5A, TxP; 38. C6R, T3A; 39. T5R+, R3D; 40. C5A, T2.2AR; 41. T8R, A2C; 42. T8CD, 1-0.

SIMON - BELTRAN

Ruy López

1. P4R, P4R; 2. C3AR, C3AD; 3. A5C, P3TD; 4. A4T, P3D; 5. AxC+, PxA; 6. P4D, P3A; 7. P4A, C2R; 8. C3A, C3C; 9. A3R, A2D; 10. P3TD, A2R; 11. C2D, D1A; 12. P3A, 0-0; 13. P4CR, PxP; 14. AxP, C5A; 15. C1A, C7C+; 16. R2A, C5T; 17. C3C, P3C; 18. T1CR, A3R; 19. D2R, R1T; 20. C1D, D2D; 21. C3R, P4D; 22. PRxP, PxP; 23. P5A, P3A; 24. TD1R, A1D; 25. C2A, A2AD; 26. D3R, R1C; 27. D6T, P4C; 28. C3R, A1D; 29. C3C.5A, AxC; 30. PxA!, D2C; 31. DxD+, RxD; 32. TxP+, R3T; 33. T4C, R4T; 34. R3C, A2A+; 35. R2A, TD1R; 36. T7C, A5A; 37. TxP+, A3T; 38. T1CR, P4T; 39. T4C, CxP6A; 40. T6C, 1-0.

Partidas del campeonato por equipos

MEDINA - CORET

India de Dama

1. P4D, P4D; 2. P4AD, P3R; 3. C3AR, C3AR; 4. P3CR, P3CD; 5. A2C, A3T; 6. C5R, P3A; 7. 0-0, A2R; 8. P3C, 0-0; 9. A2C, CR2D; 10. C2D, CxC; 11. PxC, P4AR; 12. D2A, C2D; 13. C3A, A4A; 14. TR1D, T1A; 15. P3TD, T1R; 16. D2D, A1A; 17. TD1A, C4A; 18. C4D, C5R; 19. D1R, A4A; 20. P3R, D2R; 21. C2R, PxP; 22. P4CD, P6A; 23. CxP, AxPC; 24. PxA, DxP; 25. CxC, DxD+; 26. TxD, PxC; 27. AxP, A4C; 28. P4A, P4A; 29. TR1D, A5T; 30. T6D, TD1D; 31. T1T, P4CD; 32. A6A, TxT; 33. PxT, T1D; 34. P7D, R2A; 35. A3T, P5A; 36. A4C, 1-0.

POMAR - SANZ

GD aceptado

1. P4D, P4D; 2. P4AD, PxP; 3. C3AR, C3AR; 4. P3R, P3R; 5. AxP, P4A; 6. 0-0, P3TD; 7. P4TD, C3A; 8. C3A, A2R; 9. C5R, C5CD; 10. D2R, PxP; 11. T1D, 0-0; 12. PxP, CR4D; 13. C4R, A2D; 14. T3T, P3CR; 15. T3T, P3A; 16. CxA, DxA; 17. P3CD, TD1A; 18. T3C, T3A; 19. P4T, R1T; 20. P4A, D2A; 21. P5TR, T1CR; 22. PxP, TxP; 23. D5T, TxT; 24. CxT, D1D; 25. P5A, D1CD; 26. D3A, P4C; 27. PxPC, PxPC; 28. AxC, PxA; 29. A6T!, A1A; 30. AxA, DxA; 31. C5T, D2R; 32. D3CR, T1A; 33. T1R, D2T; 34. D4T, T1A; 35. DxP+!, R1C; 36. D5R, D2AR; 37. T3R, 1-0.

Un bonito y difícil final jugó García Orús. Su técnica la verán en la continuación de la posición que muestra el Diagrama.

García Orús

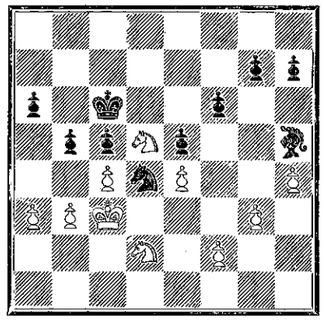

Rossi

34. C5D, P4TD!; 35. C3R, P5C+; 36. PxP, PxP+; 37. R2C, A7R; 38. C5D, R3D; 39. C3R, R3R; 40. C5D, A6D; 41. C7A+, R2D; 42. C5D, C7R; 43. C3R, C5D; 44. C5D, C7R (apuros de tiempo); **45. C3R, R3R; 46. P4C** (sino el negro gana con el pan ..., P3C; ..., P4A; PxP, PxP; ..., P5R; ..., R4R; y eventualmente ..., P5A realizado oportunamente), **C5A; 47. C5A, P3C; 48. C3C, A7R!; 49. CxA, CxC; 50. R2A, C5A; 51. R1D, P4T; 52. PxP, CxP; 53. R2R, C5A; 54. R3A, R2A; 55. R4C, R2C; 56. P3A, R3T; 57. C1A, C7R; 58. C2D, C5D; 59. R3C, R4T; 60. R3T, C7R; 61. C1A, C5A; 62. R3C, C6D; 63. C2D, P4A; 64. PxP, PxP; 65. R3T, C5A+; 66. R3C, C3C; 67. R3T, CxP; 68. R3C, R4C; 69. R2A, R5A; 0—1.**

Otra interesante posición fue la siguiente sorprende la fineza y contundencia del remate, con tres hermosos «golpes de torre».

Lorca

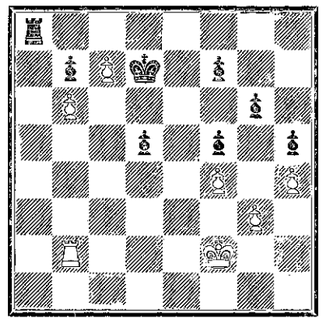

Puig

49. T2DI, T4T; 50. T2AI, R1A; 51. T2RI, y negras abandonan.

Sabemos que los finales de peones encierran muchas sutilezas, vean cómo Pomar descubre las de la siguiente posición.

Marí

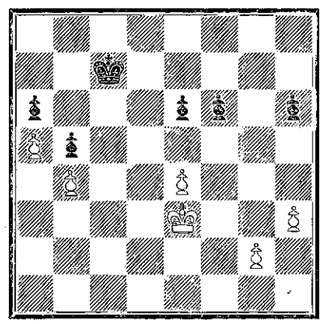

Pomar

40. R4A, R3D; 41. P5RI+, PxP+; 42. R4R, P4T; 43. P3CI, R2R; 44. RxP, R2A; 45. P4C, P5T; 46. P5C, R3C; 47. RxP, RxP; 48. R5R, R3C; 49. R4A, R3A; 50. R4C, R4R; 51. RxP, R5D; 52. R4C, R6A; 53. P4T, RxP; 54. P5T, R6T; 55. P6T, P5C; 56. P7T, P6C; 57. P8T=D, P7C; 58. D3A+, R7T; 59. D4A+, R6T; 60. D4R, 1—0.

MARI - MORAN

Ruy López

1. P4R, P4R; 2. C3AR, C3AD; 3. A5C, P3TD; 4. A4T, C3A; 5. 0-0, CxP; 6. P4D, P4CD; 7. A3C, P4D; 8. P4TD, A3R; 9. PxPR, C4T; 10. PxP, CxA; 11. PxC, PxP; 12. TxT, DxT; 13. C4D, D3T; 14. P3A, C4A; 15. P4A, A2R; 16. P5A, A1AD; 17. C3AD, A2C; 18. D4C, P3C; 19. P6R, PxPR; 20. P6A, A1AR; 21. P4CD, C5R; 22. CxC, PxC; 23. CxPR, D3C+; 24. R1T, R2A; 25. C8D+, R1R; 26. P7A+!, R2R; 27. A5C+, 1—0.

F. PRADA - DIEZ DEL CORRAL

Francesa

1. P4R, P3R; 2. P4D, P4D; 3. C3AD, A5C; 4. P5R, P4AD; 5. P3TD, AxC+; 6. PxA, D2A; 7. C3A, C2R; 8. A2R, CD3A; 9. 0-0, A2D; 10. P4TD, P3CD; 11. C4T, C3C; 12. A5CR, CD2R; 13. P4AR, C4A; 14. CxCA, PxC; 15. A5T, P3TR; 16. AxC, PTxA; 17. P6R, AxPR; 18. D2R, R1A; 19. P3T, T1R; 20. A5T, P5C; 21. PxPC, P3C; 22. TD1R, R2C; 23. D3A, PxA; 24. PCxPA, AxP; 25. TxT, TxT; 26. DxPT, D2D; 27. D5C+, R1A; 28. P4C, AxPC; 29. P5A, T5R; 30. T2A, D3D; 31. R2C, A7R; 32. R3T, T5C; 33. D3R, D3AR; 0—1.

GARCIA ORUS - GALLEGO

India de Rey

1. C3AR, C3AR; 2. P3CR, P3CR; 3. A2C, A2C; 4. P4D, 0-0; 5. P4A, P4A; 6. C3A, PxP; 7. CxP, C3A; 8. C2A, P3D; 9. 0-0, A3R; 10. P3C, D4T; 11. C5DI, TD1A; 12. A2D, D1D; 13. T1A, C4TR; 14. A3RI, P3C; 15. P3TR, P4A; 16. D2D, D2D; 17. R2T, A2A; 18. A6T, P4R; 19. AxA, RxA; 20. TD1D, TD1D; 21. D3A, A3R; 22. P4A, C3A; 23. CxC, RxC; 24. PxP+, CxP; 25. C4D, R2R; 26. C5C, C2A; 27. P4R, PxP; 28. D6A+, R1R; 29. AxP, A4A; 30. TxA!, PxT; 31. A6A!!, 1—0.

TORAN - LLORENS

India de Rey

1. P4D, C3AR; 2. P4AD, P3CR; 3. C3AD, A2C; 4. P4R, P3D; 5. A2R, CD2D; 6. A5C, P3TR; 7. A3R, 0-0; 8. D2D, R2T; 9. P4TR, P4R; 10. P5D, C4A; 11. D2A, P3A; 12. P5T, PAxP; 13. PAxP, P4CR; 14. P3A, A2D; 15. P4CD, C3T; 16. P3T, C1CR; 17. P4C, C2R; 18. C3T, C1A; 19. 0-0, C3C; 20. D3C, T1A; 21. TR1A, T2A; 22. P4T, D1A; 23. C5C, AxC; 24. AxA, D1C; 25. P5T, C1A; 26. A2R, T1R; 27. TxT, DxT; 28. T1AD, D1D; 29. AxC, PxA; 30. D4A, C2R; 31. DxP, CxP; 32. PxC, P5R; 33. RxP, D2D; 34. C2A, 1—0.

CAMPEONATO DE ESPAÑA INDIVIDUAL

Ernesto Palacios, nuevo Campeón Nacional

CALVO, Sub-campeón - BELLON, 3.er clasificado

Por renuncia, a última hora, de la Federación Ceuti, el Campeonato de España Individual fue confiado a la Federación Asturiana quien encontró en el Grupo de Ajedrez «Ensidesa» el marco y la colaboración apropiada para poner en marcha tan importante organización en tan poca preparación. Así, del 5 al 20 de agosto 19 participantes, en representación de las diversas semifinales nacionales, se dieron cita para dilucidar la supremacía nacional para la temporada 69/70 a cuyo ejercicio deportivo correspondió la prueba aludida. En esta ocasión la ausencia de Maestros fue total y ni Pomar, ni Medina, ni Corral y ni Torán participaron lo que, sin duda alguna, restó espectacularidad al Torneo. La ausencia de estos maestros se comprende en parte, ya que a los pocos días de finalizar el Campeonato de España debía empezar la Olimpiada de Naciones que, como se sabe tiene una duración de más de tres semanas. O sea, casi un mes para la Olimpiada y tres semanas para el Campeonato de España, con sólo un intervalo de 10 ó 12 días, impiden la participación a ambos. Estas anomalías no deberían de repetirse año tras otro; de momento parece ser que el próximo Campeonato de España Individual podrá dirimirse en sólo 10 días de competición y, ya logrado que el de Equipos se ventile en una semana, sólo nos resta que procurar que entre una y otra prueba exista un margen de tiempo suficiente para que nuestros jugadores puedan acudir a ambas pruebas sin tener demasiadas dificultades laborales. Y, el año en que se celebre la Olimpiada, estas fechas de nuestras pruebas nacionales deben ser vigiladas con mayor atención. A nuestro entender, la F.E.D.A. debería de establecer anualmente un calendario de pruebas oficiales y, las peticiones de clubs para organizar dichas pruebas, atenerse a dicho calendario y no como ocurre ahora que es la F.E.D.A. la que queda supeditada a las fechas que acuerdan los organizadores que, desgraciadamente, en demasiadas ocasiones casi coinciden.

Ocupándonos de lo que fue el Campeonato, habremos de convenir ante todo que los ajedrecistas de «Ensidesa» y la Federación Asturiana supieron salir muy airosos del compromiso y, por consiguiente, la necesaria falta de preparación no fue obstáculo para que el Torneo fuese muy bien organizado y los jugadores debidamente atendidos.

El triunfo final fue para el Sevillano Ernesto Palacios que en extraordinaria lucha con Calvo y Bellón, consiguió finalmente la victoria. Palacios, jugador de juego un poco «anárquico», nos tiene ya acostumbrados a estos altos y bajos. Así en Reus en 1968 su buena actuación le valió el ser seleccionado para la Olimpiada de Lugano y, sin embargo, al año siguiente en Cáceres hizo un triste papel

Ernesto Palacios

en el Campeonato Nacional, para ahora sorprendernos nuevamente con este merecido triunfo, aventajando, amén de muchos fuertes jugadores, a dos de las mejores promesas del ajedrez hispano, o sea Calvo y Bellón. El flamante campeón de España tuvo en el certamente una sola derrota y fue ante Bellón, habiendo ganado once partidas y entablado seis, con el 77 % de promedio que debe de tener la consideración de notable. Calvo se clasificó a continuación, con medio punto menos, y también el valenciano conoció una sola vez la derrota ante Burdio, de Alicante. Bellón perdió en este Torneo su título nacional, pero lo perdió con muchísima dignidad deportiva poniendo, una vez más, de manifiesto su extraordinario espíritu de lucha ya que, si bien perdió tres partidas, fue por otra parte el jugador que consiguió más victorias. Estos tres jugadores destacaron sobre los demás y sus clasificaciones son, sin duda alguna, muy merecidas y justas. Saborido y Visier, nuestros dos representantes en el último Zonal celebrado, se clasificaron a continuación con dos puntos menos que Bellón lo que ya es una notable diferencia.

En este Campeonato, como ocurre en otros muchos anteriormente celebrados, se vieron algunas caras nuevas entre las que hemos de destacar al actual campeón juvenil Zabalza, que con 8,5 puntos se clasificó en 12 lugar, o sea delante de la mayoría de jugadores que, como él, hacían sus primeros pinitos en la prueba máxima nacional.

La actuación de algunos consagrados tales como Merino, nos demostró que los títulos nacionales, especialmente los recientemente conseguidos, tienen su justo valor y por ello la actuación del gallego, con su sexto lugar y sólo superado por otros cinco maestros, nos parece bastante normal y demostrativa de lo expuesto anteriormente.

Refiriéndonos a la actuación de los cuatro jugadores que representaron a la Federación Catalana habremos de reconocer que la misma fue, en términos generales, tan sólo discreta y en apreciación global la menos afortunada de todas las obtenidas en estos últimos años. Al no haber podido obtener, ni el título ni el subtítulo, cosa que hacía muchísimos años no ocurría, nos han hecho dar un importante paso atrás. El hecho de que ni nuestros Maestros ni el actual campeón y subcampeón de Cataluña hayan acudido al Torneo no nos excusa del todo de nuestra discreta actuación. En el capítulo individual el cuarto lugar conseguido por Saborido tendría que tener la calificación de buena si no fuese porque, así nos consta, el graciense pudo hacer mucho más con un poco más de riesgo y aún reconociendo que esta temporada ha sido de casi total, inactividad para el ex campeón Regional, opinamos que a Saborido, hombre que acude a los Torneos con una eficaz preparación se le puede exigir algo más, conocimientos y cualidades las posee de sobras.

Soria se clasificó en séptima posición, lo que es un buen resultado y fue como es su especial característica uno de los jugadores que más luchó para mejorar su actuación. Sus principios de Torneo fueron francamente excelentes y luego este desmesurado afán de lucha fue minando su resistencia y acabó por agotarle perdiendo algunos juegos que en normales situaciones no hubiese perdido. Por otra parte su «agitado temperamento» tampoco fue para él de gran ayuda y éste un pequeño defecto que el jugador españolista debería de corregir para futuras participaciones en pruebas importantes.

Borrell, que alcanzó 8,5 puntos, no está demasiado afortunado en estas pruebas de Torneos megistrales y es uno de los jugadores catalanes que mayormente acusa la falta de práctica en jugar rondas diarias. Su actuación sin ser mala tampoco fue muy buena, conociendo como conocemos en Cataluña el juego y la fuerza del maestro Regional.

En cuanto a Ribera, sus primeros tropiezos hicieron mella en su moral y al veterano maestro nacional acabó el certamen con una clasificación muy por bajo de sus reales posibilidades, acusando también el jugador del Igualada la fatiga del Torneo magistral al que Ribera ya no está acostumbrado como en otras épocas.

CAMPEONATO DE ESPAÑA INDIVIDUAL

CUADRO DE CLASIFICACION

Jugadores-Federaciones		1	2	3	4	5	6	7	8	9	10	11	12	13	14	15	16	17	18	19	Puntos	S/B.	Clasif.
VISIER	(Castellana)		½	½	½	½	½	½	½	½	½	½	1	1	0	1	1	1	½	1	11 ½	90	5.°
RIBERA	(Catalana)	½		½	1	½	0	1	1	½	0	½	0	1	0	½	½	0	0	0	7 ½	—	13.°
SABORIDO	(Catalana)	½	½		1	½	½	1	½	½	½	½	1	1	½	1	1	1	0	0	11 ½	96 ½	4.°
LOPEZ R.	(Murciana)	½	0	0		½	½	0	½	0	½	½	½	1	0	½	0	0	½	½	6	49 ¼	15.°
BURDIO	(Alicantina)	½	½	½	½		½	½	0	½	½	0	0	0	0	½	1	0	1	½	7	—	14.°
MENENDEZ	(Asturiana)	½	1	½	½	½		½	1	½	0	½	½	1	0	1	½	0	½	0	9	73	9.°
FANJUL	(Asturiana)	½	0	0	1	½	½		½	½	1	0	1	½	0	1	½	0	½	½	8 ½	73 ¼	10.°
GIMENO	(Asturiana)	½	0	½	½	1	0	½		0	0	0	0	½	0	½	½	½	0	1	6	46	16.°
BORRELL	(Catalana)	½	½	½	1	½	½	½	1		0	0	½	½	½	½	0	½	0	1	8 ½	66 ¼	11.°
MERINO	(Gallega)	½	1	½	½	½	1	0	1	1		0	1	1	0	1	1	0	0	1	11	—	6.°
PALACIOS	(Sevillana)	½	½	½	½	1	½	1	1	1	1		1	1	0	1	1	1	½	1	14	—	1.°
ZABALA	(Vizcaína)	0	1	0	½	1	½	0	1	½	0	0		1	1	½	0	1	0	½	8 ½	66	12.°
LEUZA	(Navarra)	0	0	0	0	1	0	½	½	½	0	0	0		0	0	1	0	0	1	4 ½	—	19.°
BELLON	(Balear)	1	1	½	1	1	1	1	1	½	1	1	0	1		1	0	0	½	1	13 ½	113 ¼	3.°
SANZ	(Salmant.)	0	½	0	½	½	0	0	½	½	0	0	½	1	0		0	1	0	1	6	41 ¾	17.°
VEGA	(Asturiana)	0	½	0	1	0	½	½	½	1	0	0	1	0	1	1		1	½	½	9	81 ½	8.°
SORIA	(Catalana)	0	1	0	1	1	1	1	½	½	1	0	0	1	1	0	0		0	1	10	—	7.°
CALVO	(Castellana)	½	1	1	½	0	½	½	1	1	1	½	1	1	½	1	½	1		1	13 ½	115 ¾	2.°
VALCARCEL	(Las Palm.)	0	1	1	½	½	1	½	0	0	0	1	½	0	0	0	½	0	0		5 ½	—	18.°

Partidas del campeonato individual

CALVO - VALCARCEL

India de Rey

1. P4AD, C3AR; 2. C3AD, P3CR; 3. P4R, P3D; 4. P4D, A2C; 5. A2R, 0-0; 6. A5C, P3TR; 7. A4A, CD2D; 8. D2D, R2T; 9. P5R, C1R; 10. P4TR, P4AD; 11. P5T, P4CR; 12. A3D+, R1C; 13. AxPI, PxPD; 14. C5D, PxA; 15. P6T, AxPR; 16. DxP+, R1T; 17. C3AR, T1CR; 18. DxT+I, RxD; 19. P7T+, R1T; 20. C5C, 1—0.

VALCARCEL - SABORIDO

India de Rey

1. P4D, C3AR; 2. P4AD, P3CR; 3. C3AD, A2C; 4. P4R, P3D; 5. P4A, P4A; 6. P5D, 0-0; 7. C3A, P3R; 8. A2R, PxP; 9. PAxP, C3T; 10. 0-0, C2A; 11. P4TD, T1R; 12. A3D, A5C; 13. P3TR, AxC; 14. DxA, T1C; 15. A3R, CRxPD; 16. A2D, C5C; 17. A4A, D3A; 18. P5R, PxP; 19. C4R, D2R; 20. P5A, PxP; 21. DxP, C3R; 22. A5CR, D1A; 23. C6A+, AxC; 24. AxA, C2C; 25. D5C, C7A; 26. T3A, CxT; 27. T3CR, T3R; 28. AxT, PxA; 29. AxC, 1—0.

VISIER - BELLON

Inglesa

1. P4AD, P4R; 2. C3AD, C3AD; 3. P3CR, P3CR; 4. A2C, A2C; 5. P3R, C3T; 6. CR2R, 0-0; 7. P3C, P3D; 8. A2C, A4A; 9. P3D, D2D; 10. P3TR, P4T; 11. P4CR, A3R; P4D, PxP; 13. PxP, TR1R; 14 (1) AxC, PxA; 15. P5D, PxP; 16. PxP, AxPC; 17. PxA, CxP; 18. D3D, T2R; 19. R1A, TD1R; 20. C3C, P4AR; 21. T1CD, C6R+; 22. PxC, TxP; 23. D2D, AxC; 24. AxA, P5A; 25. D4D, T6A+; 26. R2C, TxC+; 27. R2A, T4R; 28. TD1CR, D5C; 29. TxT, DxT+; 30. R1A, D6A+; 31. 0—1.

(1) 14. P5D, C5D; 15. PxA, DxP con juego complejo.

MERINO - RIBERA

Benoni

1. P4D, C3AR; 2. P4AD, P4A; 3. P5D, P3R; 4. C3AD, PxP; 5. PxP, P3D; 6. C3A, P3CR; 7. C2D, P3TD; 8. P4TD, CD2D; 9. C4A, C3C; 10. P4R, A2C; 11. C3R, 0-0; 12. A2R, T1R; 13. P3A, A2D; 14. 0-0, D2A; 15. R1T, C1A; 16. D1R, T1C; 17. P4CR, P4CD; 18. PxP, PxP; 19. T1CR, P5C; 20. C1D, A4C; 21. AxA, TxA; 22. D4T, D2R; 23. C5AI, D4R; 24. CxA, RxC; 25. C3R, C2D; 26. T6T, D3A; 27. C5AI+, PxC; 28. A5C, DxP; 29. A6T+, R1T; 30. PCxP, D3A; 31. DxD, CxD; 32. A7C+, R1C; 33. AxC+, R1A; 34. T7C, T2C; 35. TxPT, C2R; 36. T8T+, C1C; 37. T1T, P5A; 38. T1CR, 1—0.

LOPEZ RODRIGUEZ - SORIA

India de Rey

1. P4D, C3AR; 2. C3AR, P3CR; 3. P4A, A2C; 4. C3A, P3D; 5. P4R, 0-0; 6. A2R, P4R; 7. 0-0, C3A; 8. P5D, C2R; 9. A5C, C1R; 10. C2D, P3AR; 11. A3R, P4AR; 12. P3A, P5A; 13. A2A, P4CR; 14. P5A, C3C; 15. C4A, T2A; 16. PxP, PxP; 17. C5C, P3C; 18. P4TD, A1A; 19. P5T, A2D; 20. D3C, PxP; 21. CxP7T, P5T; 22. D2T, P5C; 23. C6A, D4C; 24. C6C, P6C; 25. CxT, D5T; 26. PxP, PxP; 27. AxP, DxA; 28. T2A, A3T; 29. D3T, C5A; 30. R1A, CxPC; 31. TxC, A6T; 32. 0—1.

Partidas del campeonato individual

MERINO - PALACIOS

India de Rey

1. P4D, P3D; 2. P4AD, P3CR; 3. C3AD, A2C; 4. P3CR, C2D; 5. A2C, P4R; 6. P5D, P4AR; 7. P4TR, CR3A; 8. C3T, 0-0; 9. A3R, P3TR; 10. D2A, C3C; 11. P3C, A2D; 12. 0-0-0, P4TD; 13. P4T, C5C; 14. A2D, P3A; 15. PxP, PxP; 16. P4R, D2R; 17. P3A, C3A; 18. A3R, TD1C; 19. T3D, P4D; 20. PAxP, PxPD; 21. AxC, TxA; 22. PxPD, P5R; 23. T2D, T1A; 24. C4A, D6T+; 25. R1D, TxP; 26. 0—1.

SORIA - FANJUL

G. D. Ortodoxa

1. P4D, C3AR; 2. P4AD, P3R; 3. C3AR, P4D; 4. C3A, A2R; 5. P3R, 0-0; 6. P3CD, P3CD; 7. A3D, A2C; 8. A2C, P4A; 9. 0-0, CD2D; 10. D2R, T1A; 11. TR1D, D2A; 12. TD1A, PDxP; 13. PCxP, TR1D; 14. C5R, PxP; 15. PxP, CxC; 16. PxC, C2D; 17. C5C, D1C; 18. C6D, T2A; 19. AxP+!, 1—0.

VISIER - CALVO

Eslava

1. C3AR, P4D; 2. P4A, P3AD; 3. P4D, C3A; 4. C3A, PxP; 5. P4TD, A4A; 6. P3R, A6D; 7. AxA, PxA; 8. DxP, P3R; 9. P4R, A2R; 10. 0-0, C3T; 11. P5T, 0-0; 12. A5C, P4A; 13. TR1D, C2D; 14. AxA, DxA; 15. P5D, C5C; 16. D5C, P4R; 17. TD1A, TR1C; 18. P6D, D3R; 19. C5C, D1R; 20. D2R, P3TR; 21. C3A, P3T; 22. C5D, CxC; 23. TxC, P4CD; 24. PxP al paso, TxP; 25. T2A, D3R; 26. T2-2D, T1AD; 27. P3T, T1-3A; 28. CxP, CxC; 29. P7D, CxPD; 30. TxC, T5C; 31. P5R, T3-3C; 32. T7-6D, TxT; 33. TxT, D4A; 34. P6R, PxP; 35. TxP, D8C+; 36. R2T, TxP; 37. T8R+, R2T; 38. D4A, T3C; 39. DxP, D3C; 40. T8D, T3AR; 41. D8AD, D5R; 42. T8T+, R3C; 43. P3A, D5A+; 44. R1T, P4TR; 45. D2A+, tablas.

VEGA - MERINO

Benoni

1. P4D, C3AR; 2. C3AR, P4A; 3. P5D, P3R; 4. P4A, PxP; 5. PxP, P3D; 6. C3A, P3CR; 7. P4R, A2C; 8. A2R, 0-0; 9. 0-0, T1R; 10. C2D, C3T; 11. P3A, C2A; 12. P4TD, P3C; 13. C4A, A3TD; 14. C3R, AxA; 15. DxA, P3TD; 16. P3CR, T1C; 17. D2C, P4CD; 18. PxP, PxP; 19. A2D, T1T; 20. TD1R, D2D; 21. R1T, P5C; 22. CD-1D, D4C; 23. P3C, T7T; 24. C4A, D3T; 25. D3T, C4C; 26. A4A, T1D; 27. A5C, T1T; 28. P4A, D2C; 29. P5A, CxPR!; 30. TxC, DxP; 31. T1-1R, PxP; 32. C6C, D3A; 33. DxP, C5D; 34. D5D, DxD; 35. CxD, C6A; 36. T4-2R, TxT; 37. TxT, CxA; 38. C2A, C3R; 39. C4R, C5D; 40. T2AR, A4R; 41. C5-6A+, R2C; 42. C5T+, R3C; 43. C4A+, R4A; 44. C2D, AxC; 45. TxA+, R3R; 46. C4R, P4A; 47. C5C+, R3A; 48. P4T, P3T; 49. C4R+, R3R; 50. C2D, T7T; 51. C1A, CxP; 52. P4C, PxP; 53. TxP, C7D; 54. CxC, TxC; 55. T6C+, R4A; 56. TxPT, P6C; 57. 0—1.

MENENDEZ - SORIA

Siciliana (Francesa)

1. P4R, P4AD; 2. P4AR, P3R; 3. C3AR, P4D; 4. P5R, C3AD; 5. P3D, C3T; 6. A2R, A2R; 7. 0-0, 0-0; 8. D1R, P3A; 9. A1D, P4CD; 10. C3A, P5C; 11. C2R, D2A; 12. C3C, PxP; 13. CxP, CxC; 14. PxC, TxT+; 15. CxT, C4A; 16. P4CR, C5T; 17. A4A, C3C; 18. A3C, A2C; 19. A3A, T1AR; 20. A2C, A4C; 21. D2R, C5A; 22. AxC, AxA; 23. T1R, P4TD; 24. P4A, PxP al paso; 25. PxP, P5D; 26. P4A, D3C; 27. D2AD, AxA; 28. DxA, D5C; 29. T2R, D8C; 30. D4R, A6R+; 31. 0—1.

VALCARCEL - BORRELL

Ruy López

1. P4R, P4R; 2. C3AR, C3AD; 3. A5C, A4A; 4. P3A, C3A; 5. 0-0, 0-0; 6. P4D, A3C; 7. T1R, P3D; 8. P4TD, P4TD; 9. P3T, D2R; 10. C3T, PxP; 11. CxP, CxC; 12. PxC, P3A; 13. A1A, P3T; 14. C4A, A2A; 15. P3CD, T1R; 16. A3T, D1D; 17. CxP, AxC; 18. AxA, TxP; 19. TxT, CxT; 20. A5R, D4C; 21. A3D, C6A; 22. D3A, A3R; 23. A2A, A4D; 24. D4C, DxD; 25. PxD, P3A; 26. A6D, C7R+; 27. R2T, CxP; 28. A1D, R2A; 29. R3C, T1D; 30. A7A, T2D; 31. AxP, AxPCD; 32. A3AR, C7A; 33. T1D, TxT; 34. AxT, AxP; 35. A6C, R3R; 36. R4A, A6C; 37. A5A, P4CD; 38. R4R, A4D+; 39. R4A, C8R; 40. A2R, CxP+; 41. R3C, P4CR; 42. A8A, C5A; 43. A1A, P4T; 44. PxP, CxP+; 45. R4C, C5A; 46. 0—1.

PALACIOS - CALVO

Ruy López

1. P4R, P4R; 2. C3AR, C3AD; 3. A5C, A4A; 4. P3A, C3A; 5. 0-0, 0-0; 6. P4D, A3C; 7. T1R, P3D; 8. A5C, D2R; 9. C3T, C1D; 10. C4A, P3A; 11. CxA, PxC; 12. A4AD, P4C; 13. A3C, A5C; 14. P3TR, A4T; 15. D3D, C3R; 16. A4TR, C5A; 17. D3R, P3T; 18. A3C, P4C; 19. C2T, A3C; 20. P3A, C3-4T; 21. A2AR, R2T; 22. C4C, P3A; 23. D2D, C2C; 24. R2T, P4T; 25. C3R, P5T; 26. C4C, A4T; 27. TR1D, AxC; 28. PTxA, TR1D; 29. P4T, PxPT; 30. TxP, TxT; 31. AxT, C2-3R; 32. P4C, PxP; 33. PxP P4D; 34. P5C, R2C; 35. PCxP, PCxP; 36. R1T, P4AD; 37. PxPA, PxP; 38. DxT, CxD; 39. T7D, DxT; 40. AxD, PxP; 41. PxP, C6D; 42. A4D, C5C; tablas.

RIBERA - PALACIOS

Robatsch

1. P4D, P3D; 2. P4AD, P3CR; 3. P4R, A2C; 4. C3AD, C3AD; 5. A3R, P4R; 6. CR2R, C3T; 7. P3A, P4A; 8. D2D, C2A; 9. P5D, C1C; 10. 0-0-0, 0-0; 11. R1C, P4TD; 12. P5A, C3TD; 13. C4T, PxPR; 14. PxPR, D5T; 15. C2-3A, PxP; 16. CxP, CxC; 17. AxC, C3D; 18. P3CR, D4T; 19. A2R, A5C; 20. AxA, DxA; 21. AxC, PxA; 22. TR1A, tablas.

BELLON - SORIA

Siciliana

1. P4R, P4AD; 2. C3AR, C3AD; 3. P4D, PxP; 4. CxP, C3A; 5. C3AD, P3D; 6. A4AD, P3R; 7. A3R, P3TD; 8. A3C, A2D; 9. D2R, D2A; 10. 0-0-0, P4CD; 11. CxC, AxC; 12. A4D, A2R; 13. TR1R, 0-0; 14. P4A, P5CI; 15. AxC, AxA; 16. C1C, A4CD; 17. D3R, P4TD; 18. P4TD, PxP al paso; 19. CxP, A3T; 20. P4CR, TR1CD; 21. P5C, AxP+; 22. RxA, P5T; 23. P5A, PxA; 24. P3A, A5A; 25. T1TD, P4D; 26. D2A, PxPR; 27. P6A, A6D; 28. T3R, T1AD; 29. D2D, T4T; 30. T3C, T4AR; 31. 0—1.

SABORIDO - VEGA

India de Rey

1. P4D, C3AR; 2. P4AD, P4A; 3. C3AR, P3CR; 4. C3A, A2C; 5. P4R, P3D; 6. A2R, 0-0; 7. 0-0, C3A; 8. P5D, C1C; 9. A4A, CD2D; 10. P3TR, P3TD; 11. P4TD, C1R; 12. D2D, P3C; 13. A6T, P3A; 14. AxA, RxA; 15. C2TR, P4CR; 16. P3CR, C4R; 17. P4A, C2AR; 18. A4C, C2A; 19. D2R, PxP; 20. PxP, T1CR; 21. R1T, R1T; 22. T1CR, AxA; 23. PxA, P4R; 24. PxP al paso, CxP; 25. C5D, C5D; 26. D2AR, T3C; 27. TD1D, T1CD; 28. P4C, D1R; 29. TxC, PxT; 30. DxP, R1C; 31. P5CR, PxP; 32. C4C, DxPT; 33. C7R+, R1A; 34. CxT+, PxC; 35. PxP, D6C; 36. T1AR, D6T+; 37. C2T, R1C; 38. D6A, D2T; 39. R2C, T1R; 40. C4C, D2C; 41. DxC. 1—0.

CALVO - BELLON

Siciliana

1. P4R, P4AD; 2. C3AR, P3CR; 3. P4D, PxP; 4. CxP, A2C; 5. C3AD, C3AD; 6. A3R, C3A; 7. A4AD, D4T; 8. 0-0, P3D; 9. A3C, A2D; 10. P3TR, 0-0; 11. P4A, CxC; 12. AxC, A3A; 13. D1R, D5C; 14. T1D, CxP; 15. AxA, RxA; 16. C5D, D4A+; 17. R2T, C3A; 18. C7A, AxPI; 19. DxP, AxP; 20. RxA, D4A+; 21. R3C, TD1R; 22. CxT, TxC; 23. DxP+, R1T; 24. TD1R, D5C+; 25. R2T, tablas.

VEGA - BELLON

G. D. Aceptado

1. P4D, P4D; 2. P4AD, PxP; 3. C3AR, C3AR; 4. P3R, A5C; 5. AxP, P3R; 6. C3A, CD2D; 7. P3TR, A4T; 8. 0-0, A3D; 9. P4R, AxC; 10. DxA, P4R; 11. P5D, 0-0; 12. A3R, P3CR; 13. A6T, T1R; 14. P4CR, P3TD; 15. P4TD, A1A; 16. D3R, AxA; 17. DxA, D2R; 18. P6D, PxP; 19. P5C, C4T; 20. C5D, D1D; 21. P4A, PxP; 22. CxP, D3C+; 23. R1T, CxC; 24. TxC, T2R; 25. T1-1AR, D6R; 26. AxP+, R1T; 27. AxP, T1CR; 28. T4T, T1-2C; 29. AxP, DxPC; 30. A5A+, DxD; 31. TxD+, R1C; 32. TxP, C1A; 33. T8D, T2C-2A; 34. T1C+, R1T; 35. T4C, T2AD; 36. R2T, T7A+; 37. T2C, TxT+; 38. RxT, R2C; 39. R3C, R3T; 40. T6D+, R4T; 41. A4C+, 1—0.

X CAMPEONATO DE ESPAÑA JUVENIL

Pedro Zabala (Fed. Vizcaína) - Campeón Juvenil

ANTONIO PERICE (de Berga), Sub-campeón

Del día 17 al 30 de julio pasado se disputó en la localidad valenciana de Carcagente la décima edición de los Campeonatos Nacionales Juveniles. Esta Fase final se jugó en un solo grupo de 14 jugadores y la representación Catalana fue la más nutrida con cinco jugadores.

El triunfo final fue para el jugador vizcaíno Pedro Zabala, que consiguió aventajar a tres catalanes que le siguieron en la clasificación, lo que sin duda constituye una verdadera hazaña del joven jugador vasco. Zabala conoció una sola derrota (Gómez Deltell), venciendo en 8 partidas y entablando las restantes. Su posterior participación en el Campeonato de España de seniors nos demuestra que Zabala tiene madera de jugador y que, por su corta edad, se puede aún esperar evidentes progresos del vizcaíno.

El segundo lugar fue para el catalán Perice que por mejor coeficiente superó al ex subcampeón nacional Pujol. Buena actuación también del jugador del Bergadá que también le sitúa en lugar previlegiado del ajedrez juvenil catalán.

Pujol tuvo que conformarse en esta ocasión con el tercer lugar, a pesar de que antes de empezar era uno de los más claros favoritos. Su única derrota ante Martín le privó (en la penútilma ronda del Torneo) de alzarse con la victoria. Angel Martín, con su merecido cuarto lugar, fue también figura destacada de esta manifestación nacional juvenil. Nieto, actual campeón juvenil catalán, jugó un poco por bajo de sus auténticas posibilidades, así como el otro representante el manresano Armengol.

En definitiva la representación Catalana obtuvo un éxito, puesto que los cinco jugadores se clasificaron entre los siete primeros puestos; naturalmente el éxito hubiese sido brillante si, además, se hubiesen llevado el título para Cataluña, pero por lo visto había que contar también con Zabala y hemos de reconocer que el norteño jugó muy bien y se hizo asimismo acreedor al triunfo.

Es justo destacar, una vez más, la extraordinaria deportividad demostrada por nuestras representaciones catalanas a los Torneos nacionales en donde todos defienden hasta el máximo sus propias posibilidades. En algunos torneos nacionales, sea por equipos o individuales, siempre existen los mal pensados que, a priori, ya hacen cabalas sobre lo que ellos llaman «el bloque catalán», y no saben que precisamente esta participación masiva de catalanes es a la larga más perjudicial para ellos mismos puesto que no se hacen nunca componentes para apoyar a determinado club o jugador. Esta misma temporada, no queremos citar nombres, hemos podido oír frases poco elegantes sobre la «posible» actuación del bloque catalán, aunque luego quedó demostrado que los «profetas» se habían equivocado totalmente. Sinceramente opinamos que ya va siendo hora de que todos nos demos cuenta de que entre clubs o jugadores de una misma región no existe sino una noble y justa rivalidad deportiva; en varias ocasiones, tanto catalanes como otras regiones nos han demostrado todo lo contrario de lo que puedan pensar algunos. Más discutible sería la actuación de los que, sin pertenecer a la misma federación son considerados amigos, pero éste es un tema que sería muy desagradable de tocar y preferimos continuar pensando que todo es producto de la fantasía.

Los ajedrecistas de Carcagente se esforzaron y lo consiguieron plenamente en organizar y atender a nuestros muchachos. Tan sólo hemos encontrado una contrariedad que ocasionó, al menos a nuestros representantes, muchos contratiempos y con ello nos referimos a los medios de locomoción para poder volver a sus localidades de origen. Teniendo en cuenta que estos campeonatos juveniles siempre se celebran en fechas comprendidas en períodos de vacaciones, los trenes van siempre repletos de viajeros y las demandas de billetes tienen que hacerse con muchos días de anticipación, por ello sería conveniente que las federaciones organizadoras de los juveniles se preocupasen con la debida antelación de asegurar la normal vuelta a dichas localidades. Por ejemplo, los cinco jugadores catalanes, después de deambular todo un día por Valencia en busca de la forma de poder volver a Barcelona (algunos intentaron incluso el auto-stop) sólo encontraron, y aún gracias, cinco pasajes de avión en primera clase, lo que ocasionó muchos más gastos a nuestra F.E.D.A. Y, que conste que esto no es una censura para los organizadores, ya que por otra parte, sabemos positivamente que tampoco se pudo asegurar el día exacto en que tenía que terminar el Torneo.

Para terminar este comentario y aunque no haga precisamente el caso se nos ocurre que, si el Campeonato de España seniors se va a jugar por el Sistema Suizo para ahorrar fechas, ¿por qué no podría también jugarse el juvenil por el mismo sistema, con lo que se ahorraría las semifinales que, por tener que celebrarse en fechas escolares y de exámenes dan muchos quebraderos de cabeza a nuestros jóvenes ajedrecistas? La F.E.D.A. es quien tiene la palabra.

CLASIFICACION FINAL DEL CAMPEONATO

		puntos
1.	Pedro Zabala (Vizcaína)	10
2.	Antonio Perice (Catalana)	9,5
3.	Manuel Pujol (Catalana)	9,5
4.	Angel Martín (Catalana)	9
5.	Manuel Peinado (Castellana)	8
6.	Manuel Nieto (Catalana)	7,5
7.	Salvador Armengol (Catalana)	6,5
8.	Gómez Deltell (Alicantina)	5,5
9.	Julio Rodríguez (Asturiana)	5,5
10.	Vicente Campos (Valenciana)	5
11.	Antonio Ruiz (Sevillana)	4,5
12.	Vicente Gómez (Malagueña)	4,5
13.	Fernando Rubio (Valenciana)	3,5
14.	Rafael Morcillo (P.D. Carcagente)	2,5

GOMEZ - PERICO

Def. Judo-Benoni

1. P4D, C3AR; 2. P4AD, P4AD; 3. P5D, P3R; 4. C3AD, PxP; 5. PxP, P3D; 6. P4R, P3CR; 7. A3D, A2C; 8. CR2R, 0-0; 9. 0-0, P3TD; 10. P4TD, T1R; 11. D3C?, CD-2D; 12. P4A, C5C; 13. A2D, P5A!; 14. AxP, P4CD!; 15. PxP, D3C+; 16. R1T, C7A+; 17. TxC, DxT; 18. P5R, C4A; 19. D2T?, A4A; 20. PxP, CxP!; 21. AxC, A6D!; 22. D3C, AxC; 23. CXA, TXA; 24. TxT, DxC; 25. T1T, DxA; 26. D5C, T1A; 27. T1CR, DxP; 28. D7D, T8A; 29. D8D+, A1A; 30. D6A, D6R; Rinden.

CAMPOS - PUJOL

Inglesa

1. P4AD, P4R; 2. C3AD, C3AR; 3. P3CR, P4D; 4. PxP, CxP; 5. A2C, A3R; 6. P3R, C3AD; 7. CR-2R, A2R; 8. 0-0, D2D; 9. P4D, PxP; 10. CxP, CxC; 11. DxC, A3A; 12. D2D, CxC; 13. PxC, DxD; 14. AxD, 0-0-0; 15. TR-1D, P3AD; 16. P4R, TxA; 17. TxT, AxP; 18. TD-1D, AxT; 19. TxA, T1D; 20. TxT+, RxT; 21. P3TD, P4C; 22. R1A, P4TD; 23. R1R, R2A; 24. R2D, P4A; 25. P4A, P3C; 26. A1A, R3C; 27. P3T, P4TR; 28. R3A, P5CD+; 29. R2C, P5A; 30. A2C, R4A; 31. PxP+, PxP; 32. R2A, R5D; 33. Rinden.

ARMENGOL - MARTIN

Siciliana

1. P4R, P4AD; 2. C3AR, C3AD; 3. P4D, PxP; 4. CxP, C3AR; 5. C3AD, P3D; 6. A5CR, P3R; 7. D2D, A2R; 8. 0-0-0, 0-0; 9. P4A, P3TD; 10. P4CR, A2D; 11. A4AD, D2A; 12. A3C, TD1C; 13. P4TR, P4CD; 14. P3TD, P4D; 15. PxP, C4TD; 16. T3T, P5C; 17. P6D, AxP; 18. P5A, PxC; 19. TxP, D3C; 20. AxC, PxA; 21. PxP, PxP; 22. CxP, AxP; 23. DxA, CxA+; 24. TxC, AxP+; 25. RxA, T2A; 26. TxD, TxT+; 27. R3A, TxD; 28. TxT, TxC; tablas.

CAMPEONATOS POSTALES

Partidas escogidas

PARTIDA N.° 8

Campeonato de España, año 1970

Primera Categoría

L. PRADOS - J. JODAR

1. P4R, P4R; 2. C3AR, C3AD; 3. A4A, A4A; 4. P4CD, AxP; 5. P3A, A4T; 6. P4D, P3D; 7. D3C, D2R; 8. P5D, C5D; 9. CxC, PXC, 10. D4T+, R1A; 11. DXA, DXP+; 12. R2D, A4A; 13. A3C, T1R; 14. D5C, P3TD; 15. D1A, PXP+; 16. RXP, D4R+; 17. R4C, P4A+; 18. R3T, P4CD; Rinden

REFLEXION:

(36 días) (30 días)

PARTIDA N.° 9

Campeonato de España, año 1969

Categoría - Maestros

E. CATALAN - CUNNHA

1. P4D, C3AR; 2. C3AD, P4D; 3. P4R, PxP; 4. P3AR, PxP; 5. CxP, P3CR; 6. A4AD, A2C; 7. C5R, 0-0; 8. A5CR, CD2D; 9. 0-0, P4A; 10. CxC, DXC; 11. P5D, C5C; 12. D1R, D3D; 13. D4T, P3AR; 14. A4AR, P4R; 15. A2D, P4AR; 16. P3TR, C3A; 17. C5C, D1D; 18. A5C, P3TD; 19. C7A!, P4CD; 20. CxT, PxA; 21. AxC, TxA; 22. P6D!, DxP; 23. T1T-1D, D3A; 24. DxPA+, A3R; 25. T8D+, T1A; 26. D4TR, A1A; 27. D4AD+, A3R; 28. D4TR, A4D; 29. T1D, A3A; 30. TxT+, RxT; 31. D6T+, R2A; 32. DxPT, A2CR; 33. C7A, A5R; 34. T8D, DxC; 35. T8CR, R3A; 36. T8AR+, R4C; 37. P3CR, Rinden.

PARTIDA N.° 10

Campeonato de España, año 1969

(Semifinal)

Categoría - Maestros

J. PASCUAL - J. ALBREDA

1. P4D, P4D; 2. P4AD, P3R; 3. C3AD, C3AR; 4. C3AR, P3AD; 5. P3R, A5C; 6. P3TD, AxC+; 7. PxA, C5R; 8. D2A, D4T; 9. A2C, 0-0; 10. A3D, P4AR; 11. 0-0, D1D; 12. C2D, CxC; 13. DxC, D5T; 14. P3A, T3A; 15. P4TD, T3T; 16. P3C, D6T; 17. P4R, PAxP; 18. PAxPR, PxPR; 19. AxP, C2D; 20. P5D, PAxP; 21. PxP, C3AR; 22. A1T, PxP; 23. P4A, A3R; 24.PxP, T1D; 25. T2A, A2A; 26. T1-1AR, D2D; 27. AxC, TxA; 28. TxT, PxT; 29. TxP, D2R; 30. D4D, T3D; 31. T4A, D8R+; 32. T1A, D2R; 33. D4AR, A3C; 34.A2C, P3TD; 35.A3T, A2A; 36. A2C, A3C; 37. P4TR, P4TR; 38. R2T, R2C; 39. T1R, D3A; 40. D4AD, D1D; 41. T6R, TxT; 42. PxT, P4C; 43. PxP, PxP; 44. DxP, A1R; 45. D5R+, D3A; 46. D7A+, R1A; 47. D4AR, R2R; 48. A5D, D7C+; 49. R3T, D4C; 50. D4AD, DxD; 51. AxD, R3A; 52. R2C, R4A; 53. R3A, A3A; 54. R3R, R5C; 55. R2A, R4A; 56. A3D+, RxP, 57. A6C, R4R; 58. R3R, A2D; 59. AxP, A6T; 60. A8R, A5C; 61.A6A, A4A; 62. P5T, Rinden.

REFLEXION:

(209 días) - (266 días)

PARTIDA N.° 11

Campeonato de España, año 1969

(Semifinal)

Defensa Grunfeld

J. MARGARIT - F. MORENO

1. P4D, C3AR; 2. P4AD, P3CR; 3. C3AD, P4D; 4. PxP, CxP; 5. P4R, CxC; 6. PxC, A2C; 7. A4AD, 0-0; 8. C2R, P3C; 9. P4TR, P4R; 10. P5T, PRxP; 11. PxPC, PTxP; 12. PxP, D2R; 13. D3D, T1R; 14. A6TR, AxA; 15. TxA, R2C; 16. T2T, D5C+; 17. R1A, C3A; 18. T1CD, D2R; 19. D3R, DxP; 20. D6T+, R3A; 21. C3AD, DxPD; 22. C5D+, R4R; 23. T4TR, A4A; 24. TxD, RxT; 25. D2D+, Rinden.

REFLEXION:

(73 días) - (70 días).

La F.C.A. informa...

Por considerarlo de sumo interés para nuestros lectores insertamos los acuerdos del Consejo Directivo de la F.C.A, y de las Delegaciones Provinciales concernientes a las normas establecidas para los posibles ascensos de los clubs de dichas delegaciones a la categoría Regional Preferente.

a) Para ascender a la categoría Regional Preferente, se efectuará un Torneo eliminatorio en el que participarán: El campeón y subcampeón de Tarragona, el campeón de Lérida, el campeón de Gerona y el 3.° clasificado del campeonato de Barcelona de 1.ª categoría «A».

b) En la primera eliminatoria de este Torneo, los dos representantes de Tarragona se enfrentarán, por sorteo, contra los representantes de Lérida y de Gerona. Los dos vencedores jugarán entre sí una nueva eliminatoria y el ganador de ésta última disputará al representante de Barcelona el lugar de ascenso a Preferente.

c) Para poder participar en este Torneo de ascenso, los campeonatos de los grupos Provinciales de 1.ª categoría deberán de constar de un mínimo de cuatro clubs.

d) Todos los encuentros de este Torneo de ascenso se jugarán a una sola vuelta (en localidad intermedia o en una de las dos si hay acuerdo entre los interesados) y los gastos de los desplazamientos irán a cargo de los clubs por considerarse que estas fases son una continuación de los Campeonatos Provinciales.

e) Las posibles renuncias a la participación al Torneo de ascenso **no podrán ser cubiertas** por los inmediatos clasificados provinciales.

f) En cuanto al título de Campeón de Cataluña de 1.ª categoría, se establecen las normas siguientes: a) Si el vencedor del Torneo de ascenso es un club perteneciente a la delegación de Gerona, Lérida o Tarragona, éste tendrá el derecho a disputar el título Regional al primer clasificado del Campeonato de Barcelona de 1.ª categoría «A» y, b) Si el vencedor del Torneo de ascenso es el representante de Barcelona, quedará automáticamente proclamado campeón de Cataluña el vencedor de 1.ª categoría «A» de Barcelona.

CAMPEONATO INDIVIDUAL DE ESPAÑA:

Está en proyecto de estudio por parte de la FEDA la posibilidad de que los campeones individuales de Gerona, Lérida y Tarragona, puedan participar en la fase final del Campeonato de España (Sistema Suizo) y de confirmarse este proyecto, unido a que en el terreno por equipos ya los campeones de las Delegaciones intervienen en unas eliminatorias del Campeonato Nacional por Equipos, la F.C.A. habrá conseguido para los clubs de las provincias catalanas amplia representación en las pruebas oficiales nacionales sin necesidad de tener que enfrentarse a la fuerza ajedrecista de la provincia de Barcelona. Ello pone de manifiesto la inquietud que siente el Organismo Regional para todos sus afiliados y habrá de satisfacer plenamente las aspiraciones de los ajedrecistas de toda Cataluña.

Fermín Tejero, Vencedor del IV Trofeo "DICEN"

ANGEL RIBERA, Finalista

EL CENTRO ARAGONES, Vencedor por equipos

La IV Edición del «Trofeo Dicen...» ha batido también el récord de participación, puesto que 234 jugadores, en representación de 42 clubs, se inscribieron para disputarse los importantes premios que tan generosamente otorgan cada año las casas comerciales Festina y Braun en colaboración con el diario deportivo «Dicen...». De acuerdo con la reglamentación, se formaron 16 grupos de un máximo de 16 jugadores que se fueron eliminando entre ellos hasta quedar dos finalistas de cada grupo. Luego un nuevo sorteo decidió los encuentros de los dieciseisavos de final. Asimismo se efectuaron también unas fases de repesca entre jugadores de una misma categoría eliminados del Torneo general por otros de superior calificación.

La victoria final fue para el jugador Fermín Tejero en una apretada final ante el maestro Angel Ribera, final que precisó de una partida rápida de desempate, ya que ambos jugadores habían ganado una cada uno. El triunfo del joven jugador Fermín Tejero puso de manifiesto la vuelta a punto de esta promesa del ajedrez Catalán, que un día logró encumbrarse hasta conseguir el subcampeonato ex-aequo regional. (Posteriormente la Fed. Catalana le reconoció el nombramiento de Maestro Regional).

Angel Ribera nos demostró asimismo su buena forma al llegar a disputar la final de esta importante prueba y perder por la partida rápida que es casi casi decir «cara o cruz». Al igual que Tejero, el maestro encontró la misma fuerza de contrincantes para poder abrirse paso hacia las partidas decisivas y por consiguiente, sus méritos fueron equitativos.

En las fases de repesca, también se tuvo que recurrir a la partida rápida, en las que enfrentaron a Sabater (Hortense) y Diez (Barcelona) y a Puche (San José) y Juliá (Fomento), resultando vencedores los citados en primer término y que correspondieron a 3.ª y 2.ª categorías, respectivamente. En 1.ª categoría Prat (Barcelona), se impuso sobre Vidal (Oro Negro).

La participación fue muy selecta con 29 jugadores de Preferente, entre los que destacaban Lladó, P. García, Ribera, Beltrán, Pujol, Ibero, Llusa, Paredes, Bescos, etc., no habiendo participado en esta ocasión Soria y Borrell, vencedores de las dos primeras ediciones. Ibero, ganador de la tercera edición jugó con muy poca fortuna, ya que fue eliminado en las primeras escaramuzas por Perraut II. Sesenta y siete jugadores de 1.ª, sesenta y cinco de 2.ª y setenta y tres de 3.ª fueron el resto de participantes.

El premio de belleza a la partida más brillante del certamen se la adjudicó Antonio Perraut (Centro Aragonés) en su citada partida contra Ibero.

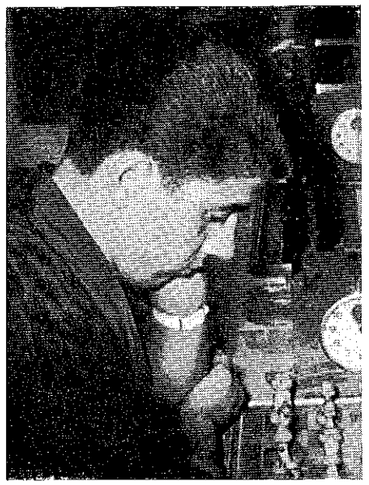

FERMIN TEJERO

En cuanto al importante premio por equipos, el triunfo final fue para el conjunto del Centro Aragonés «A» en apretada pugna con el Fomento Martinense y el Español, habiendo sido la clasificación de los primeros la siguiente:

		Puntos
1.	Centro Aragonés «A»	16
2.	Fomento Martinense «A»	14
3.	C. A. Español «A»	13
4.	C. A. Congreso «A»	12

Por vez primera en este Torneo se permitió a los clubs el poder inscribir más de un equipo y por ello en esta clasificación parcial se indica la letra del equipo representativo, puesto que, además de estos cuatro clubs señalados, hubieron otros muchos que inscribieron hasta tres equipos. La verdad es que esta nueva modalidad de poder inscribir más de un equipo nos pareció otro acierto de la Federación Catalana y dio al Torneo otro aliciente más.

Como ya va siendo costumbre, el reparto de premios tuvo lugar en la «Terraza Martini», que nuevamente obsequió a jugadores y organizadores espléndidamente. Asistieron al acto la Federación Catalana, presidida por su Vicepresidente, D. Juan Durán, por indisposición del Sr. Muntaner, los Sres. Albiach y Pastor, gerentes de «Dicen», Julián Mir, director del popular periódico barcelonés, representaciones de las casas Festina y Braun, así como otras personalidades deportivas y de la prensa en general. Al acto le fue entregado al Sr. Pascual Musulem del Ajedrez Condal Club un obsequio de «Dicen...» en agradecimiento a la colaboración prestada. Parece ser que estas muestras de agradecimiento de «Dicen...» se harán extensivas a otros señores que efectúan las funciones de delegados en los locales en donde se juegan partidas del Torneo. Para terminar, queremos significar que han colaborado, cediendo sus instalaciones y locales, los clubs siguientes: Centro Aragonés, C. C. R. Aragonés, Barcelona, Condal, Congreso, Español, Fomento, U. G. A. y Vulcano, cuya eficacia y buen hacer tanto contribuyó al éxito de este IV Trofeo «DICEN...».

Por considerarlo de interés, insertamos los resultados de la fase final.

Dieciseisavos de final - Día 25 de junio

Tejero (Congreso) - Velasco (Arag.)	1-0
Puche (San José - Arias (Fomento)	0-1
Bosch (Once) - Cabré (Barcelona)	0-1
Bas (Barcelona) - Vives (Condal)	1-0
Ribera (Igualada) - Sererols (Condal)	1-0
Lluch (Vulcano) - Collado (Jake)	1-0
Batalla (Arag.) - Bechini (Ruy López)	1-0
Juliá (Fomento) - Margarit (Arag.)	1-0
Pujol (Español) - Lladó (Badalona)	1-0
Herrero (Seat) - Paredes (Fomento)	0-1
Llusa (Español) - Tresents (Arag.)	1-0
Perraut (Arag.) - Lafarga (Sitges)	1-0
Marca (Barcelona) - Jiménez (Arag.)	0-1
Bescos (Ruy López) - Massa (Español)	1-0
Colominas (Fomento) - Prats (Barc.)	1-0
Ripoll (Salvat) - Colomer (Rosellón)	1-0

Octavos de final - Día 1 de julio

Arias (Fomento) - Tejero (Congreso)	0-1
Cabré (Barcelona) - Ribera (Igualada)	0-1
Lluch (Vulcano) - Bas (Barcelona)	1-0
Paredes (Fomento) - Batalla (Arag.)	0-1
Jiménez (Arag.) - Juliá (Fomento)	1-0
Pujol (Español) - Perraut (Aragonés)	1-0
Llusa (Español) - Bescos (Ruy Lóuez)	1-0
Ripoll (Salvat) - Colominas (Fomento)	0-1

Cuartos de final - Día 8 de julio

Tejero (Congreso) - Lluch (Vulcano)	1-0
Ribera (Igualada) - Jiménez (Arag.)	1-0
Batalla (Arag.) - Pujol (Español)	1-0
Colominas (Fomento) - Llusa (Español)	0-1

Semifinal - Día 15 de julio

Llusa (Español) - Tejero (Congreso)	0-1
Ribera (Igualada) - Batalla (Arag.)	1-0

Partidas del IV Trofeo "DICEN"

(Premio de Belleza)

PERRAUT II - IBERO

1. P4R, P3CR; 2. P4D, A2C; 3. A3R, P4AD; 4. P3AD, PxP; 5. AxP, P4R; 6. A5A, P3C; 7. A3T, A2C; 8. C2D, C2R; 9. C4A, 0-0; 10. C6D, A3AD; 11. A4A, P4CD; 12. A3C, A3A; 13. P4T, R2C; 14. P5T, P3TR; 15. PxP, PxP; 16. D4C, A4C; 17. C3A, T5A; 18. D3C, C1C; 19. CxA, DxC; 20. DxD, PxD; 21. C8R++.

MASSA - MEDIE

1. P4D, C3AR; 2. P4AD, P3CR; 3. C3AD, A2C; 4. P4R, P3D; 5. A3D, C3A; 6. CR2R, A5C; 7. P3A, A2D; 8. A3R, 0-0; 9. 0-0, P4R; 10. P5D, C2R; 11. C3C, P3TD; 12. CD2R, P3A; 13. T1A, T1A; 14. D2D, R1T; 15. P4A, PxPA; 16. AxP. PAxP; 17. PRxP, D3C+; 18. A3R, D1D; 19. A4D, C5C; 20. AxA+, RxA; 21. P3TR, D3C+; 22. R1T, C7A+; 23. TxC, DxT; 24. T1AR, D3C; 25. D5C, C1C; 26. C5T+, R1T; 27. C6A, D1D; 28. C3C, P3T; 29. D4T, D2R; 30. C3-5T, TD1D; 31. T1R, A3R; 32. D4D, CxC; 33. CxC, T1CR; 34. PxA, PxP; 35. CxT+, RxT; 36. D4C, P4R; 37. DxP+, D2C; 38. D6R+, R1T; 39. T4R, P4TR; 40. T4T, D4C; 41. D7A, DxT; 42. D7T++.

PUJOL - PERRAUT

1. P4R, P3AD; 2. P4D, P4D; 3. C3AD, PxP; 4. CxP, A4A; 5. C3C, A3C; 6. A4AD, D2A; 7. CR2R, P3R; 8. P4TR, P3TR; 9. C4A, A2T; 10. 0-0, CD2D; 11. AxP, C3AR; 12. T1R, 0-0-0; 13. AxP, C3CD; 14. A3C, T1R; 15. TxT+, CxT; 16. D4C+, R1C; 17. C6R, D2R; 18. A4A+, R1T; 19. T1R, C3D; 20. P4AD. Rinden.

CARRANZA - FALGUERA

1. P4D, P4D; 2. P4AD, P3AD; 3. PxP, PxP; 4. A4A, C3AR; 5. C3AD, P3TD; 6. P3R, P3R; 7. A3D, A3D; 8. A3C, C3AD; 9. T1A, AxA; 10. PTxA, P4R; 11. PxP, CxP; 12. A1C, A3R; 13. C3AR, CxC; 14. PxC, T1AD; 15. R1A, D3C; 16. D2D, P4TR; 17. R2C, P4CR; 18. CxP, D1D; 19. TxT, AxT; 20. D3A, DxC; 21. DxA+, R2R; 22. DxT, P5C; 23. A4R, CxA; 24. PxC, DxP+; 25. R2T, D4A; 26. T1A. Rinden.

VALLS - PRADES

1. P4AD, P3CR; 2. P4D, A2C; 3. P4R, P3D; 4. A3D, C3AD; 5. P5D, C5D; 6. C3AD, P4AD; 7. C1-2R, P4R; 8. A3R, C3AR; 9. C3C, 0-0; 10. D2D, C1R; 11. A6T, P4A; 12. A5C, A3A; 13. A6T, A2C; 14. P4TR, P5A; 15. AxA, CxA; 16. CR2R, P6A; 17. CxC, PAxC; 18. C5C, PxP; 19. T1CR, A6T; 20. D5C, D4TD+;21. R2R, T5A; 22. D3C, A5C+; Rinden.

PUJOL - LLADO

1. P4R, P3D; 2. P4D, C3AR; 3. C3AD, P4R; 4. PxP, PxP; 5. DxD+, RxD; 6. A5C, A2R; 7. 0-0-0, CR2D; 8. AxA+, RxA; 9. C5D+, R1D; 10. A4A, P3AD; 11. C3R, P3A; 12. C2R, P3CR?; 13. P4TR, R2A; 14. P3AR, C3C; 15. A3C, P4TD; 16. P3T, C3T; 17. P5T, P4C; 18. C3C, C4A; 19. A2T, C3.2D; 20. C3C.5A, P4C; 21. T6D, T1CD; 22. TR1D, P5T; 23. P3A, T1A; 24. C7C, C3C; 25. TxP, A2D; 26. T6T, T1TR; 27. A6R, AxA; 28. CxA+, CxC; 29. TxC, TD1R; 30. T1.6D, TxT; 31. TxT, C2D; 32. R2A, T1D; 33. C4C, C4A; 34. TxP, C6C; 35. P4AD, PxP; 36. R3A, 1-0. Rinden.

POY - JULIA

1. P4AR, P4D; 2. C3AR, P4AD; 3. P3AD, C3AD; 4. P4D, PxP; 5. CxP, C3AR; 6. CxC, PxC; 7. C2D, D3C; 8. D3C, D2A; 9. C3A, T1C; 10. D2A, P3CR; 11. P4AD, A4A; 12. D3A, PxP; 13. DxP, A3R; 14. D4T, A4D; 15.C5C, P3R; 16. D4D, A5C+; 17. A2D, AxA; 18. DxA, P3TR; 19. P4R, AxP; 20. CxA, CxC; 21. D4D, DxPA; 22. DxT, R2R; 23. D4D, T1D; 24. DxP+, T2D; 25. D3T+, P4A. Rinden.

Partidas del Ct.º de España Juvenil

RODRIGUEZ - NIETO

Def. Francesa

1. P4R, P3R; 2. P4D, P4D; 3. PxP, PxP; 4. A3D, C3AR; 5. C2R, A3D; 6. A5C, 0-0; 7. P3AD, P3TR; 8. A4T, T1R; 9. D2A, P3A; 10. C2D, P4TD; 11. 0-0-0, P4CD; 12. P3TR, A3T; 13. P4CR, P5C; 14. AxA, CxA; 15. D3D, PxP; 16. CxP, P4C; 17. A3C, P4AD; 18. A5R, AxA; 19. PxA, C5C; 20. D1A, P5D; 21. C4T, CR4D; 22. R1C, T1C; 23. C4A, D1A; 24. C6D, D3A; 25. P3C, TxP; 26. CxP, D3C+; 27. R1T, D7A; 28. CxP+, R2T; 29. C2C, T7R; 30. T1CD, DxP!!; 31. PxD, C7A+; 32. R2T, C6A++.

MARTIN - MORCILLO

Def. Siciliana (Var. Cerrada)

1. P4R, P4AD; 2. C3AD, C3AD; 3. P3CR, P4R; 4. A2C, C3A; 5. P3D, P3D; 6. P4A, PxP; 7. PxP, D2R; 8. CR2R, P3CR; 9. A3R, A3R; 10. D2D, 0-0-0; 11. 0-0-0, P4D; 12. P5R, P5D; 13. PxC, PxA; 14. DxP, D2A; 15. R1C, C5D; 16. A3T, C4A; 17. D2A, A3D; 18. C3C, CxC; 19. AxA+, PxA; 20. PxC, P4R; 21. P5A, P4CR?; 22. P4CR, D2A; 23. C4R, P3C; 24. D3A, R1C; 25. T6T, D2CD; 26. CxPC, DxD; 27. CxD, A1A; 28. T6-1T, A3D; 29. TD1R, TD1AR; 30. P5C, TD1C; 31. P7A, T1D; 32. P6C, Rinden.

CAMPEONATO PROVINCIAL DE TARRAGONA

PEPITA FERRER Campeona

Durante los días 21 al 27 del pasado mes de septiembre, se ha disputado en Tarragona el XII Campeonato Provincial Individual en su fase final con una participación de 8 finalistas. Como se sabe esta final se juega por el sistema de Torneo magistral o sea a ronda diaria, alternando cada año de localidad, sea en Tortosa, Reus o Tarragona. Por vez primera una femina ha conseguido alzarse con el título, provincial, y aunque la misma sea la actual campeona de España femenina y posiblemente la mujer que en todas las épocas ha demostrado una mayor fuerza ajedrecista, la circunstancia no deja de ser casual. En esta edición celebrada hemos encontrado a faltar muchos jugadores provinciales, tales como Estrada, Balxauli, Pages, Descarrega, Moreno, etc., cuya participación hubiese dado seguramente mayor interés al campeonato. El triunfo final, fue para la Srta. Pepita Ferrer que logró, a pesar de las ausencias, aventajar a renombrados jugadores de la Provincia. La clasificación del Torneo fue:

1. Pepita Ferrer, de Tarragona
2. Jorge Comas, de Tarragona
3. Ramón Giménez, de Tortosa
4. Miguel Borrell, de Tarragona
5. Gabriel Mestierri, de Valls
6. Luis Falcó, de Tortosa
7. Juan Durán, de Reus
8. Juan A. Campos, de Reus.

De no celebrarse otro campeonato Provincial antes de que se juegue el próximo Campeonato de España Individual, que para esta venidera temporada se jugará por el sistema Suizo, este Campeonato de Tarragona habrá clasificado al campeón para dicho campeonato Nacional, naturalmente siempre y cuando la F.E.D.A., acepte la proposición Catalana de que los Campeones Provinciales puedan tener entrada en el Campeonato de España (Fase final). De ser confirmada por la Federación Nacional, que está elaborando las bases definitivas de dicho sistema Suizo, la participación de la campeona de Tarragona, tendremos, según nuestras noticias, un caso único en el historial de los Campeonatos Individuales de España y será la participación en los mismos (o mejor dicho en su última fase) de una femina. Puede darse esta feliz circunstancia, y decimos feliz porque Pepita Ferrer, además de ser una jugadora de fuerza reconocida, une otras facetas muy agradables, tanto en lo físico como en amable trato y simpatía.

XVI FIESTA PROVINCIAL DEL AJEDREZ

Nueva victoria de la provincia, 52 1/2 a 47 1/2

EMILIO SIMON (Tarrasa), obtiene con su partida el Premio de Belleza

En la localidad de Malgrat de Mar se enfrentaron, el día 27 de septiembre, en la XVII Fiesta Provincial del Ajedrez, cien jugadores pertenecientes a clubs de provincia contra otros tanto residentes en Barcelona-capital. El encuentro resultó más competido que en las últimas ediciones celebradas y al final consiguieron triunfar nuevamente los de la provincia. Los resultados, por categorías, fueron éstos: Preferente, Provincia, 11,5-Ciudad, 8,5; primera, Provincia, 11,5-Ciudad, 16,5; segunda, Provincia, 14,5-Ciudad, 14,5, y tercera, Provincia, 15-Ciudad, 8.

Por consiguiente puntuaron mayormente los de la provincia en las categorías preferente y tercera, empataron en segunda y vencieron en primera los de la ciudad. Con este nuevo éxito de la provincia el historial actual de dicho festival es de diez victorias de la provincia, un solo empate y seis victorias de la ciudad.

El Premio «Presidente Diputación Provincial» que se otorga anualmente a la partida más brillante del certamen, fue ganado por Emilio Simón, del Club Ajedrez Tarrasa, habiéndose enfrentado a Llusá, del Español. Entre las cien partidas que se jugaron, una docena fueron presentadas al Comité calificador para su estudio y por unanimidad la partida jugada por el ex campeón nacional juvenil fue la que resultó premiada. En el capítulo de medallas otorgadas a los jugadores ganadores de sus respectivas partidas, el Club Ajedrez Barcelona se clasificó en el primer lugar con 7 medallas, siguiéndoles con 6, los clubs Malgrat, U.G.A. y Jake.

Después del acto deportivo, se efectuó una comida de hermandad con asistencia de los participantes, autoridades y organizadores y en el mismo se efectuó el reparto de los premios del festival y de todas las competiciones oficiales organizadas por la Federación Catalana en la temporada 69-70.

Dicho acto fue presidido por don Joaquín Doy Guri, diputado provincial, en representación del presidente de nuestra Diputación, acompañado de don Miguel Viusa Ministral, alcalde de Malgrat de Mar; don Antonio F. Argüelles, que ostenta la representación de la Federación Española, don Joaquín Muntaner Puig, presidente de la Catalana y don Julián Mir, director del periódico «Dicen...». Asimismo asistió la corporación municipal en pleno de Malgrat y otras autoridades locales y deportivas.

Fueron recibidas muchísimas adhesiones de personalidades políticas y deportivas entre las que podemos citar la de don José María Müller y de Abadal, marqués de Castell-Florite, embajador de España en Viena, don Juan Gich, delegado nacional de Deportes, don Francisco Platón, representante en Cataluña de la D.N.D., don José Burrull, presidente de la Comisión de Deportes de la Diputación Provincial, don Félix Heras, presidente de la F.E.D.A., etcétera, etcétera. La organización corrió a cargo del Club Ajedrez Malgrat, en colaboración con la Federación Catalana y la misma constituyó un éxito total, habiéndose puesto de manifiesto la extraordinaria capacidad organizadora de los ajedrecistas locales que, formando un excelente equipo, llevaron a buen fin el festival con tal cantidad de aciertos que motivaron total satisfacción en todos los asistentes.

FIESTA PROVINCIAL

(Premio de Belleza)

India de Rey

LLUSA SIMON

1. P4AD, C3AR; 2. P3CR, P3CR; 3. C3AD, A2C; 4. A2C, 0-0; 5. P3R, P3D; 6. CR2R (Esquema predilecto de Llusá; se caracteriza por su solidez y elasticidad); **P4R; 7. 0-0, P3A; 8. P4D** (Una alternativa, probablemente más consecuente, sería 8. P3D, controlando la casilla 4R), **D2R; 9. P4CD?!** («Completa» la jugada anterior, cediendo la mencionada casilla 4R. Era preferible; 9. PxP, PxP; 10. D2A, o más ambicioso 9. P4R), **P5R; 10. P4TD, A4A** (Sobredefensa del punto fuerte, según enseñaba Nimzóvich); **11. P5A, P4D; 12. P5C, P4TR; 13. P5T** (Aparte de avanzar peones en el flanco de dama no parece que el blanco tenga un plan... Aquí podía ser considerada 13. P3T, D2D (no 13. ..., D3R por 14. C4A); 14. R2T, P5T; 15. C4A, ó 13. P3T, P5T; 14. C4A), **P5T; 14. D3C,**

Simón

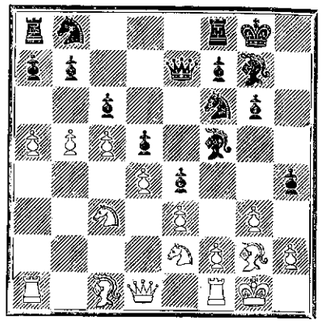

Llusá

Posición después de 13. ., P5T

P6T; 15. A1T, A5C!?; 16. PxP? (Ahora el blanco debía decidirse por 16. P6T! con la idea; 16. ..., PCxP?; 17. PxP A, minando el punto 5D y por consiguiente quitando fuerza al P5R negro), **PxP; 17. P6T?, A1A; 18. A2D, CxP; 19. D4T, D1R; 20. D5T, T1C; 21. TR1C** (Era de considerar 21. P3A, a fin de valorizar el AR), **TxT; 22. TxT, C5CR; 23. C2T** (es interesante 23. C4A), **D2R; 24. C4C, D3A; 25. A1R, CxC; 26. TxC, A3TR; 27. T3C, CxPR!!; 28. PxC** (28. TxC, AxT; 29. PxA, A5C; 30. D2D (30. C4A, P4C), A6A; 31. AxA, DxA; 32. C3A, P4T; 33. D2A, DxD+; 34. RxD, T1C, con posición ganadora para el negro), **A5C; 29. D2D, P4T; 30. C3A, R2C; 31. C4T, T1R; 32. D2AR, A8D!; 33. T3T, AxC; 34. TxA, T1CD; 35. T2T, T6C; 36. T2R, P5T; 37. A2D, P6T; 38. A1A, T8C; 39. D1R, AxP+;** (contundente) **40. TxA, P7T; 41. T3T, P8T=D; 0-1.**

Simón

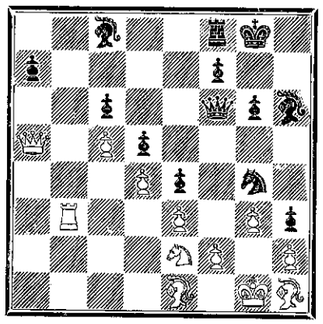

Llusá

Posición después de 27. T3C

V TORNEO INTERNACIONAL DE BERGA

Antonio Medina, vencedor absoluto

JORDA (Congreso), Brillante Sub-campeón

El Quinto Torneo Internacional de Berga, celebrado en dicha localidad, del 22 al 30 de agosto, reunió en esta ocasión a 59 jugadores, faltando a la cita algunos asiduos que no pudieron participar por coincidir las fechas con la fase final del Campeonato Individual de España. No obstante hemos de reconocer que, el número de jugadores es ya muy elevado y, lo que empezó siendo otro Torneo local sin demasiada importancia, ha sobrepasado ya los límites locales, provinciales, regionales, nacionales e incluso internacionales y por esta razón el Torneo de Berga se ha ganado a pulso la calificación de Torneo Importante Nacional y, asimismo, el derecho de tener el máximo apoyo posible por parte de nuestra Federación Nacional. Esta quinta edición, como las últimas celebradas, se jugó por el sistema Suizo a 9 rondas y el triunfo final fue para nuestro Maestro Internacional Antonio Medina, al conseguir ocho puntos de nueve posibles. El maestro, que conservó la imbatibilidad, demostró cierta superioridad sobre los demás participantes y por ello su victoria final entraba dentro de lo previsto. Destacó en este certamen el jugador de 1.ª categoría Jorda (Congreso) que se clasificó en segundo lugar, aventajando por coeficiente a Ibero y al alemán Seelen. Buenas actuaciones de Catalán, Bautista, Vilageliu y Lorite.

Cuidó de la organización el Club Ajedrez Bergadán, con el Dr. Font al frente y los jugadores quedaron encantados del trato recibido por toda la población del Bergadá. Tal como estaba previsto, al término del Torneo, tuvo lugar en el Salón de Sesiones del Ayuntamiento la entrega de premios de los 20 jugadores premiados,. cuya clasificación final fue la siguiente:

		Puntos
1.	Medina	8
2.	Jordá	6,5
3.	Ibero	6,5
4.	Seelen	6,5
5.	Catalán I	6,5
6.	Bautista	6
7.	Vilageliu	6
8.	Lorite	6
9.	Palomeque	5,5
10.	Aubert	5,5
11.	Trías	5,5
12.	Morera	5,5
13.	Boix	5,5
14.	Hostalet	5,5
15.	Ridameya	5,5
16.	Bravo	5,5
17.	Cherta	5,5
18.	Levaux	5
19.	Pepita Ferrer	5
20.	Daumens	5

El premio de belleza correspondió al Sr. Puig Nadal, del Tarrasa, por su partida de la 2.ª ronda ante el Sr. Pueyo y que publicamos a continuación:

PUIG NADAL - PUEYO

1. d4, g6; 2. c4, Ag7; 3. e4, d6; 4. Cc3, Cf6; 5. Ae2, 0-0; 6. h4, c5; 7. d5, e6; 8. h5, exd; 9. cxd, Te8; 10. hxg, fxg; 11. Ag5, Da5; 12. Dd2, Cg4; 13. f3, Ce5; 14. Cb5, Db6; 15. a4, a5; 16. g4, Ca6; 17. Af1, Cf7; 18. Ae3, Cb4; 19. 0-0-0, Dd8; 20. g5, Ac7; 21. Dh2, Cxg; 22. Cxd, Ae5; 23. Dh6, Af6; 24. Rb1, Axa4; 25. CxT, Ac2+; 26. Rc1, DxC; 27. AxC, Axb+; 28. Rd2, Ac3+; 29. Re3, Df7; 30. Ah3, Dg7; 31. Ae6+, Rh8; 32. DxD+, RxD; 33. Ce2, Ab2; 34. Td2, c4; 35. Cd4, AxC+; 36. RxA, Ad3; 37. Txh+, RxT; 38. Th2+, Rg7; 39. e5, Cc2+; 40. Rc3, Tf8; 41. Ah6+, Rh7; 42. Axf8++.

JORDA - HOSTALET

1. P4R, P4AD; 2. C3AR, P3R; 3. P4D, PxP; 4. CxP, P3TD; 5. A3D, D2A; 6. 0-0, P4CD; 7. A3R, C3AR; 8. P3AD, A2C; 9. C2D, C3A; 10. P4AR, P5C; 11. T1A, PxP; 12. TxP, A5C; 13. T4A, P4D; 14. PxP, PxP; 15. T2A, 0-0; 16. C2-3A, D2R; 17. A2A, CxC; 18. AxC, TR1A; 19. P3TD, A4A; 20. T1R, D3D; 21. A5A, AxA+; 22. DxA, TxT; 23. AxT, T1AD; 24. A3D, P4TD; 25. P4CD, T1C; 26. PxP, A3T; 27. C5R, AxA; 28. DxA, D4A+; 29. D3R, P5D; 30. D1A, D4D; 31. C6A, D3D; 32. CxT, DxC; 33. P6T, P4T; 34. D1C, D2T; 35. D7C, D4A; 36. P7T, P6D+; 37. R1A, C5C; 38. P8T=D+, R2T; 39. D4R+, P4A; 40. DxP+, DxD; 41. D4R, R3C; 42. P3T, P7D=; 43. DxD+, RxD; 44. PxC+, RxP; 45. T1D. Abandonan.

GOLDENBERG - BELMONTE

1. P4R, P4AD; 2. C3AR, P3D; 3. P4D, PxP; 4. CxP, C3AR; 5. C3AD, C3A; 6. A4AD, P4R; 7. C4-2R, A3R; 8. A3C, AxA; 9. PTxA, P3TR; 10. C3C, C5D; 11. A3R, C3A; 12. 0-0, P4TR; 13. A5C, C5D; 14. CxP, P3T; 15. C5D, A2R; 16. CxP+, R1A; 17. CxA, DxC; 18. C5T, TxC; 19. AxC, DxA; 20. DxT, R2R; 21. P4AR, T1T; 22. D5C, C7R+; 23. R2A, CxP; 24. DxD+, RxD; 25. P3C, C3R; 26. R3R+, R2R; 27. T2A, C5D; 28. TD1AR, T2T; 29. P4CD, C3A; 30. P3A, P4T; 31. PxP, CxP; 32. P4CD, C5A+; 33. R3D, P4C; 34. T1TD, R3R; 35. T7T, P4D; 36. PxP+, RxP; 37. TDxP, P5R+; 38. R2R, T1T; 39. T7AD, T1T; 40. T5A+, R3R; 41. TxC, PxT; 42. R3R, R4R; 43. T4A. Rinden.

CREUS II - LOPEZ NAVARRO

1. P4R, P3AD; 2. C3AR, P4D; 3. C3AD, PxP; 4. CxP, C3AR; 5. C3C, A5C; 6. P3TR, AxC; 7. DxA, D4D; 8. D3CD, DxD; 9. PTxD, P3R; 10. A2R, A3D; 11. A3A, C1-2D; 12. P4D, P3TD; 13. 0-0, P4TR; 14. P4AD, 0-0-0; 15.A2D, P3CR; 16. P4CD, P4R; 17. P5CD!, PTxP; 18. PAxP, P4AD; 19. T7T, PRxP; 20. AxPC+, R1C; 21. T1-1T, C3CD; 22. A6A, A2A; 23. T8T+. Abandonan.

MEDINA - JORDA

1. P4R, P4R; 2. C3AR, P3D; 3. P4D, A5C; 4. PxP, C2D; 5. PxP, AxP; 6. P3TR, A4T; 7. A2R, D2R; 8. C3A, 0-0-0; 9. A5CR, P3AR; 10. A3R, A4A; 11. D1A, P4CR; 12. 0-0, AxC; 13. AxA6, P4TR; 14. P4CD, A3D; 15. C5C, P5C; 16. CxA+, DxC; 17. T1D, D3R; 18.A2R, PxP; 19. D3T, PxP; 20. DxPT, C2R; 21. A5CD, C1CD; 22. A4AR, TxT+; 23. TxT, D5C; 24. D4D, C2-3A; 25. D5D, C4R; 26. AxC, PxA; 27. T3D, P3A; 28. DxPR, T1D?; 29. TxT+, RxT; 30. DxC+. Abandonan.

SEELEN - TRIAS

1. P4R, P4AD; 2. C3AR, P3D; 3. P4D, PxP; 4. CxP, C3AR; 5. C3AD, P3TD; 6. A2R, P4R; 7. C3C, A2R; 8. A3R, A3R; 9. A3A, D2A; 10. 0-0, CD-2D; 11. D2D, C3C; 12. AxC, DxA; 13. TR1R, 0-0; 14. D3R, DxD; 15. TxD, TD1AD; 16. T2R, T2A; 17. C5D, CxC; 18. PxC, A4A; 19. P3A, A2D; 20. T4R, P4AR; 21. T4CD, A1AD; 22. C5T, A1D; 23. C4A, T2D; 24. C6C, AxC; 25. TxA, T3AR; 26.P4AD, T2AD; 27. A2R, P5R; 28. P4CD, P5A; 29. P3A, PxP; 30. PxP, T2R; 31. R2A, T3T; 32. T1T, A6T; 33. A3D, T6R; 34. A4R, T6T; 35. A1C, A4A!; 36. Tablas.

CANALS - BAUTISTA

1. P4R, P4AD; 2. C3AR, P3R; 3. P4D, PxP; 4. CxP, C3AR; 5. C3AD, C3A; 6. P3CR, A5C; 7. A2C, P4D; 8. 0-0, CxC; 9. DxC, AxC; 10. DxA, PxP; 11. A5C, 0-0; 12. TD1D, D2R; 13. AxC, DxA; 14. DxD, PxD; 15. AxP, T1C; 16. T6D, P3C; 17. TR1D, A2C; 18. AxA, TxA; 19. T7D, TR1C; 20. T1-4D, P4A; 21. P3AD, R1A; 22. R2C, R1D; 23. T7-6D, R2R; 24. R3A, T1C; 25. T6A, T2D; 26. TxT+, RxT; 27. T4A, P3A; 28. P4TD, P3TD; 29. P4CD, P4C; 30. PxP, PxP; 31. T5A, T1AD; 32. TxT, RxT; 33. P4A, PxP; 34. R3R, P5A+; 35. PxP, R2A; 36. R4D, P4T; 37. RxP, P5T; 38. R5A, P6T; 39. P5C, P4R; 40. P5A. Rinden.

Finales y Problemas

por J. Gil

A. F. Argüelles

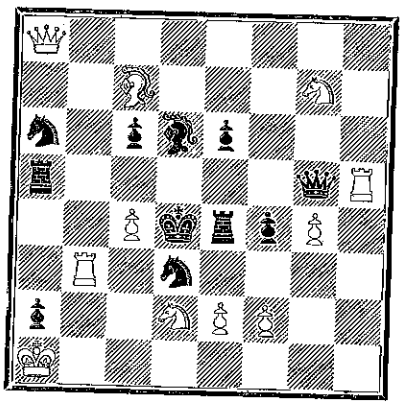

Blancas juegan y dan mate en dos

Solución

Jugada clave: 1. Dh8 am.; 2. Cxe mate.
1...., Rc5; 2. Ab6 mate.
1...., Re5; 2. Ce8 mate.

Comentario

El tema de la auto-intercepción negra, presentado por seis veces, en dos casillas distintas (c5 y e5).

A. F. Argüelles

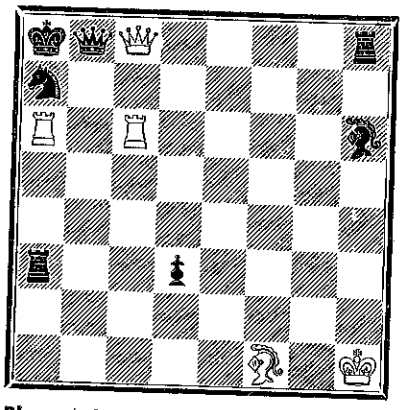

Blancas juegan y dan mate en dos

Solución

Jugada clave: 1. Ag2 am. múltiple.

Comentario

Los catorce mates (máximo) de la batería de Torre y Alfil.

A. F. Argüelles

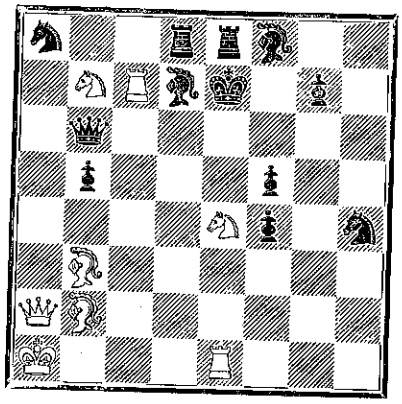

Blancas juegan y dan mate en dos

Solución

Jugada clave: 1. Ag8 am.; 2. Df7 mate.
1. ..., Da5; 2. Cd2 mate.
1. ..., Da6; 2. Cd6 mate.
1. ..., Da7; 2. Cc5 mate.
1. ..., Df6 ó Dg6; 2. Cf6 mate.

Comentario

La intercepción negra por las blancas, las negras evitan la amenaza por clavada, dando lugar al mate por intercepción blanca.

A. Troitzki

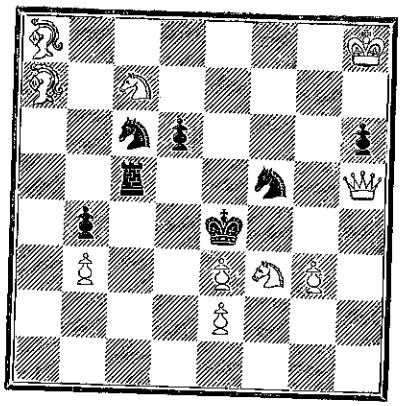

Blancas juegan y dan mate en dos

Solución

Jugada clave: 1. Cd5 bloqueo.
1. ..., Ca juega 2. Dg4 mate.
1. ..., Ce5; 2. Cd2 mate.
1. ..., Cf juega 2. Cd2 mate.
1. ..., Cxe; 2 Cf6 mate.
1. ..., T juega 2. Cf6 mate.
1. ..., TxC; 2. Dg4 mate.
1. ..., RxC; 2. DxC mate.

Comentario

El tema Feldman de corrección negra o de efectos recíprocos, en tres variantes temáticas las cuales invierten los mates de error general.

E. Visserman

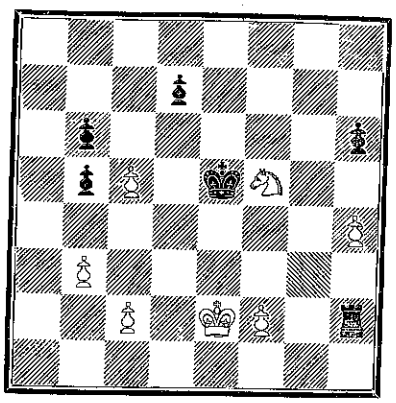

Blancas juegan y ganan

Solución

1. cxb, Tg2; 2. Ce7, Rd6; 3. Rf1, Tg4; 4. f3 y ganan.
Si 3. ..., Th2; 4. Rg1, Th3; 5. Rg2 y ganan.

Comentario

Dominación de la cruz de la Torre.

Depósito Legal B. 9137 - 1964